BIBLIOTECA DEL BANCO CENTRAL DE BOLIVIA

PRESENCIA

MATUTINO FUNDADO EL 28 DE MARZO DE 1952

AÑO XXIV- N°. 6.390 - LA PAZ, BOLIVIA, VIERNES 19 DE MARZO DE 1976 - 16 PAGINAS - $b. 2.00

BIBLIOTECA DEL BANCO CENTRAL DE BOLIVIA

Banco de Cochabamba
Su corresponsal en todo el mundo
BC de C

BC de C
De Cochabamba su banco

uzmán Soriano:

Cancillería acogerá planteamientos que efectuén los ex presidentes

Se espera que sean patrióticos y reservados

l Gobierno, a través del embajador en Venezuela, Alfredo neo Guachalla, hizo conocer a la Cancillería de ese país su cupación porque la reunión de ex Presidentes que se celebra Caracas pudiera convertirse en un acto político de oposición. e acuerdo a la información obtenida en fuentes oficiales, el ajador Franco Guachalla presentó esa reclamación antes ue se reunieran en Caracas los ex presidentes Hernán Siles o y Alfredo Ovando así como representantes de Paz nsoro, Torres y Siles Salinas, de acuerdo a la información egráfica publicada ayer.

nsultado sobre este aspecto, el Canciller Gral. Alberto mán Soriano dijo que no le parecería mal la reunión de ex datarios siempre que se lleve con patriotismo y aporte rencias constructivas para las actuales negociaciones limas.

ñaló a PRESENCIA que la Cancillería estaría dispuesta a siderar esos planteamientos, tal como lo está haciendo con s aquellos que se han recibido en su despacho o que se han o conocer a través de los medios de comunicación.

umán dijo que consideraba que para dar mayor seriedad al isis de los ex Presidentes éste debería hacerse llegar en reservada a la Cancillería y no aprovechar la negociación levantar una bandera política.

e acuerdo al Ministro de Relaciones Exteriores, sería muy ativo para el país, no para el gobierno, el que se maneje el ema marítimo con afán sensacionalista. "Creo que este es un asunto que ha trascendido nuestras fronteras y que es objeto de negociación entre Bolivia, Chile y Perú. Existe una positiva expectativa continental sobre su desarrollo y el país ha recibido apoyo de diversos gobiernos y entidades internacionales por la forma en que se lo ha encarado", sostuvo.

Agregó Guzmán que "las opiniones de todos los bolivianos y más aún de ex dignatarios son analizadas con respeto y tomadas en cuenta para las actuales negociaciones".

El Canciller, sin embargo, calificó como algo tardía la reunión de Caracas. "¿Por qué han esperado que pasen tantos meses? Creo que hubiera sido mucho más provechoso, tanto para la Cancillería como para el país, que los ex presidentes nos hubieran hecho conocer sus criterios hace más de un año, luego de la entrevista de Charaña en la cual se anunció que se iniciarían las negociaciones con Chile tendientes a terminar con el enclaustramiento boliviano".

Guzmán Soriano concluyó expresando que, de todas maneras, se tomarían en cuenta los planteamientos que realicen los ex presidentes con miras a orientar la actual etapa de las negociaciones.

Sobre el documento emitido por el Colegio de Estudios Internacionales, el Ministro Guzmán señaló que lo había puesto en consideración del Consejo Consultivo de la Cancillería y que todas las conclusiones que se exponen en ese análisis serán tomadas en cuenta.

Para ahorrar $us. 50 millones anuales

OEA cooperará a Bolivia en planes de fomento triguero

- Se solicitó a Orfila mayor ayuda para la alfabetización
- Comibol planteó que OEA interceda por precios más justos

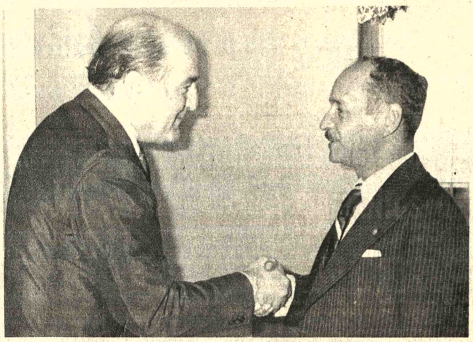

SALUDO. El Presidente de la República, Gral. Hugo Banzer Suárez, conversó ayer en el Palacio de Gobierno con el Secretario General de la Organización de Estados Americanos, Alejandro Orfila. Después de una larga reunión Orfila y Banzer almorzaron juntos en la casa de gobierno. La conversación y el almuerzo se cumplieron entre los 12 y 15 horas.

La Organización de Estados Americanos ampliará su cooperación a Bolivia para ampliar la producción triguera, a fin de que los 50 millones de dólares que gasta anualmente el país, sean destinados a los programas de desarrollo, anunció ayer el Secretario General de la OEA, Alejandro Orfila.

En otra de las reuniones que sostuvo ayer Orfila en Comibol, la minería le planteó la necesidad de que la OEA coopere a las naciones en vías de desarrollo para lograr precios más justos para las materias primas que producen.

EN EL BANCO CENTRAL

El secretario general de la OEA, desde las 10.30 hasta las 11.45 horas, recibió amplio informe sobre la situación económico-financiera y las posibilidades de inversión que tiene actualmente el país.

De acuerdo a la información proporcionada por el Ministro de Planeamiento y Coordinación, Gral. Juan Lechín Suárez, el informe estuvo a cargo de los subsecretarios de Planeamiento, de Política Financiera, de Integración, de Coordinación y del Presidente del Banco Central de Bolivia.

Durante la reunión, el Ministro Lechín Suárez, dijo que el gobierno ha redoblado esfuerzos para lograr como objetivo permanente, el bienestar del hombre boliviano y su plena y total realización, señalando que esta ambiciosa meta sólo será alcanzada a través de la unidad del pueblo, de la solidaridad entre las naciones americanas y la cooperación internacional.

El Gral. Lechín solicitó a la OEA ampliar su cooperación para realizar un estudio destinado a sustituir la importación anual de trigo que representa 50 millones de dólares para el país, formular un plan para erradicar el analfabetismo y ampliar la esfera de ocupación creando nuevas fuentes de producción.

Concluido el informe de las autoridades bolivianas, Orfila manifestó que toma muy en cuenta las recomendaciones del Ministro Lechín Suárez indicando que en el caso particular del trigo, la OEA podrá ampliar su cooperación para que nuestro país busque la formación de programas binacionales de fomento triguero para que los 50 millones de dólares sean destinados a otras obras de desarrollo. Asimismo, expresó su interés por ampliar la cooperación de la OEA para educación y artesanías.

Preguntado por PRESENCIA sobre la reunión con el grupo económico del gobierno, el secretario general de la OEA respondió que "fue una reunión muy interesante. Estoy muy impresionado por la forma tan efectiva en que me presentaron sus informes cada uno de los técnicos bolivianos en los aspectos que corresponden a sus actividades específicas". "Es un equipo realmente admirable y la OEA, como es su obligación, buscará la forma de ampliar su cooperación a Bolivia en los campos agrícola, rural y educativo, temas a los que la OEA da prioridad y son de capital importancia para este país".

Orfila indicó que todos los planteamientos bolivianos serán puestos a consideración del directorio de la asamblea que es la que tiene que decir la última palabra.

EN COMIBOL

La Organización de Estados Americanos debe cooperar a los países latinoamericanos para que se obtengan precios cada vez más justos para las materias primas, en el caso de Bolivia, para los minerales expresó ayer al Secretario General de la OEA, Alejandro Orfila, un técnico de COMIBOL.

Alejandro Orfila realizó ayer una visita a la Corporación Minera de Bolivia, donde desayunó junto al Gerente General de la COMIBOL y técnicos. También estuvo presente el Ministro de Minería.

Inicialmente, el Gral. Jesús Vía Soliz, luego de dar la bienvenida al Secretario General de la OEA, ofreció una exposición sobre lo que significa la COMIBOL para el conjunto de la economía nacional.

Dijo que esa entidad, durante 1975, exportó un total de sus. 21.143.000.- y que la venta de estaño representó un ingreso de $us. 130.306.000.-

Habló también sobre el plan trienal que emprende la COMIBOL para incorporar tecnología nueva en los sistemas de explotación, exploración y transporte de minerales.

Expresó que los proyectos metalúrgicos y mineros que se propone ejecutar la Comibol alcanzan a una inversión de más de $us. 100.000.000.- en lo que se incluye la instalación de las tres plantas de volatilización de estaño.

Dentro del programa social, indicó que se ha proyectado la construcción de 3.500 viviendas en todos los centros mineros dependientes de la COMIBOL.

PRECIOS EQUITATIVOS

El Ing. Carlos Oroza, técnico de COMIBOL, luego de las palabras del Gral. Vía, se dirigió al Secretario General de la OEA expresando que ese organismo

(Pasa a la página 12)

tinado a la producción de poliestireno

Bolivia instalará su primera planta petroquímica en La Paz

ía instalará hasta el o año su primera planta uímica en el departo de La Paz, destinada a ducción de poliestireno consumo nacional, según o del Ministro de e Hidrocarburos.

Gral. Guillermo Jiménez en declaraciones forsa a PRESENCIA, maniue la planta tendrá ones relativamente reo, y que la inversión nda es de alrededor de 0.100.

ecto fue analizado ayer sión del Comité Nacional ico, conformado por or de Yacimientos os Fiscales Bolivianos isterio de Energía e cturos.

OS PARA
CA DE PLASTICOS

nistro dijo que la planta producirá poliestireno de alta densidad para abastecer a la industria de plásticos instalada en el territorio nacional.

La planta tendría capacidad para producir siete mil toneladas métricas anuales.

El poliestireno es una resina plástica que se utiliza en diferentes usos en la etapa final de la industria petroquímica y constituye un insumo básico para la instalación de otras plantas petroquímicas.

La planta estaría instalada hasta el próximo año y su ubicación estaría localizada en algún punto del departamento de La Paz, según anunció el Ministro de Hidrocarburos.

SOCIEDAD MIXTA

Consultado sobre qué tipo de sociedad tendrá a su cargo la instalación de esa planta, el Ministro dijo que se formaría una sociedad mixta con la participación del sector privado y del Estado.

Aclaró que la conformarían una empresa privada, Yacimientos Petrolíferos Fiscales Bolivianos y alguna otra institución privada que pueda aportar tecnología.

PLANTA DE FERTILIZANTES

Asimismo informó que el Comité de Petroquímica analizó el proyecto de instalación de la fábrica de fertilizantes

Se instalará en la región de Río Grande, departamento de Santa Cruz, y tendrá una capacidad para producir 70.000 toneladas de urea y amoniaco.

Tanto el proyecto petroquímico de polisestireno como el de fertilizantes, están destinados a cubrir las necesidades del mercado nacional.

La finalidad del proyecto de fertilizantes es la de impulsar en el país la agricultura mediante la utilización de esos productos en todos los niveles agrícolas.

Se amplió prohibición

Tampoco se podrán importar jeeps, camionetas, vagonetas y furgonetas

El Gobierno, mediante decreto aprobado el pasado lunes, amplió la prohibición de importar vehículos, afectando ahora con tal disposición a los jeeps, vagonetas, camionetas, además de los automóviles. También varió el pago impositivo de parte del universo arancelario de importaciones.

El citado decreto viene a complementar a otro que prohibió, desde hace un mes aproximadamente, la importación de automóviles.

En la parte considerativa de la nueva disposición económica, se afirma que la medida fue adoptada para "reducir el ritmo de crecimiento de nuestras importaciones".

Se asegura en el nuevo decreto "que las importaciones de automóviles de uso particular, realizados durante 1975, han afectado negativamente la balanza comercial, siendo indispensable prohibir temporalmente su importación mientras persistan estas condiciones".

PROHIBICION

"A objeto de velar por la estabilidad económica..." el Gobierno dispuso la prohibición de la importación de jeeps, vagonetas, camionetas de doble cabina, furgonetas y automóviles, camionetas con capacidad hasta 1.000 kilogramos, camionetas con capacidad de carga de 1.101 hasta 2.100 kilogramos, chasis cabinado de camioneta con capacidad de carga hasta 1.100 kilogramos, chasis combinado de camioneta con capacidad de carga de 1.101 a 2.100 kilogramos.

RECARGO ADICIONAL

Todas las importaciones, a partir de la vigencia del citado decreto, tendrán un recargo adicional del tres por ciento, salvo los bienes de uso doméstico y artículos de primera necesidad, como ser, por ejemplo, leche, harina de trigo, manteca, pescados, preparados para la alimentación infantil, té, etc.

También para los productos farmacéuticos, los insumos para la industria alimenticia, bovinos, ovinos, aceites vegetales, combustibles para motores a reacción, papel, para la impresión de diarios, diarios y publicaciones periódicas, entre otros productos, se mantendrán las anteriores imposiciones arancelarias.

ELEVACIONES

Una gran cantidad de productos, como ser los de perfumería, tabacos, vestuario, ropa de cama, vajilla, espejos, objetos de vidrio, piedras preciosas, perlas finas, artículos de joyería, artículos de orfebrería, aparatos de alumbrado eléctrico y otros, tendrán recargos entre un 50 por ciento hasta un 130 por ciento sobre su valor.

ELECTRODOMESTICOS

Dentro del nuevo decreto, muchos artículos electrodomésticos, cuyo arancel fue disminuido el año pasado para hacer estos productos más asequibles al consumo popular, ahora tendrán que pagar nuevos porcentajes impositivos.

Las cocinas tendrán un recargo de un 70 por ciento sobre su valor, los aparatos de televisión, según su peso, un recargo promedio del 20 por ciento; por los receptores se tendrán que pagar un 10 por ciento de impuesto de importación.

MANIFESTACION. Jerusalén, 18 (AP). Manifestantes árabes encienden hogueras en calles de Jerusalén al tiempo que continuaban los disturbios palestinos en la ribera occidental ocupada por los israelíes (Radiofoto AP).

Problema marítimo:

Conversaciones entre Chile y Perú comenzarán pronto

Sigue negociación sobre puntos objetados por Bolivia

- SANTIAGO DE CHILE, 18 (AP).-- Las conversaciones entre Chile y Perú en busca de un acuerdo para conceder a BOLIVIA una salida al mar comenzarán pronto en Lima, dijo el Embajador peruano Carlos Mariategui.

Agregó que las cancillerías de los países estan acordando fechas.

Las conversaciones serán útiles, positivas y necesarias, dijo Mariategui a los periodistas luego de entrevistarse hoy con el director general de la cancilleria, Javier Illanes.

Según un tratado firmado en 1929 Chile no puede transferir a terceros territorios que antes de la guerra de 1889 pertenecieron al Perú, sin el consentimiento de este país. En ese caso se encuentra un corredor que Chile ofrece a BOLIVIA como salida al Océano Pacífico.

Mariátegui recordó que su gobierno designó al Secretario General de Relaciones Exteriores, Luis Marchant, para encabezar a los negociadores peruanos. Chile aún no ha anunciado quién será su delegado.

Un vocero de la cancillería dijo que por su parte, Chile y BOLIVIA prosiguen normalmente sus conversaciones en busca de acuerdos sobre puntos que La Paz ha objetado.

Las diferencias se refieren a las demandas chilenas de desmilitarización del corredor, utilización de las aguas del río fronterizo Lauca y compensaciones territoriales.

Frustraron presunto atentado terrorista contra Isabel Perón

ENOS AIRES, 18 (AP).-- cia frustró hoy un atenta- rorista aparentemente o contra la Presidenta Perón, dijeron fuentes ables.

echo ocurrió horas des- e un comentario del le opositor Martín Dip, atribuyó a la señora de aberle dicho en octubre que recibiría amenazas de hasta en su propio rio.

fuentes agregaron que de custodia en la Casa ierno desbarataron a a escasa distancia del donde aterrizaba el helicóptero que conducía a la Jefa del Estado.

No hubo información oficial inmediata, pero las fuentes indicaron que los policías sorprendieron a dos desconocidos en momentos en que colocaban un bulto a unos cien metros de la casa de gobierno.

Algunos agentes persiguieron a los desconocidos que lograron fugar confundidos entre las numerosas personas que transitan por la mañana en el centro de Buenos Aires, mientras que otros examinaron el envoltorio y comprobaron que cotenía una carga explosiva no precisada que no estalló, añadieron los informantes.

En momentos en que los custodios perseguían a los desconocidos descendía en la casa de gobierno el helicóptero presidencial con la señora de Perón a bordo.

Dip, jefe del Partido Revolucionario Cristiano, dijo anoche en conferencia de prensa que la Presidenta había comentado en presencia de otros dos testigos que recibía amenazas de muerte hasta en su propio dormitorio firmadas por la organización ultraderechista Alianza Anticomunista Argentina (AAA).

El lunes pasado una bomba que estalló en un patio de estacionamiento contiguo al edificio donde el Ejército tiene su sede mató a un civil e hirió a 28 personas, entre ellas cuatro coroneles.

El grupo guerrillero Montoneros, vinculado con el ala izquierda peronista, hizo saber ayer en un comunicado, que el propósito era matar al Jefe del Ejército, Teniente General Jorge R. Videla.

Según versiones periodísticas Videla salió ileso del atentado porque su automóvil fue detenido momentos antes de la explosión por un soldado que no lo había reconocido.

Entretanto, presuntos terroristas mataron hoy a balazos a un agente que custodiaba el domicilio del ex Jefe de la Policía de la provincia de Córdoba, Miguel Brocheri, dijeron las autoridades.

El agente muerto en Córdoba es el sexto policía victima

(Pasa a la página 11)

Sigue crisis política en Líbano

Otras 35 personas murieron ayer en calles de Beirut

- BEIRUT, 18 (AP).-- El Presidente Suleiman Franjieh continuaba hoy en el cargo a pesar de las presiones militares para que renuncie, mientras los políticos tratan de ponerse de acuerdo en la forma de desalojarlo constitucionalmente del poder.

Treinta y cinco personas murieron en batallas callejeras que no han conseguido solucionar el atascamiento político.

Las unidades militares que rodean el palacio donde esta atrincharado Franjieh dijeron que se abstendrán de cañonear el edificio para dar tiempo a los políticos a encontrar una solución.

La clave para resolver la crisis en torno a Franjieh está en manos del presidente de Siria, Hafez Assad, quien, según se informa, busca una fórmula para poner fin al conflicto de once meses que sea conveniente para Damasco.

El Brigadier Musulman Aziz Ahdab, quien hace una semana anunció por televisión que había asumido el poder, dijo en una declaración que conviene a todos decidir rápidamente el asunto, para evitar la acción militar contra Franjieh.

Ahdab ha emitido declaraciones similares desde que lanzó su movimiento correctivo para presionar a los políticos. Otras unidades militares rebeldes, encabezadas por el teniente desertor Ahmed Al Khatib, estan apostadas a tiro de cañón del Palacio de Franjieh en una colina a seis kilómetros al este de Beirut. Pero aún no han atacado.

Franjieh, que es cristiano, sigue resistiendo las exhortaciones de la mayoría del parlamento y de las fuerzas izquierdistas musulmanas para que renuncie antes de que se ataque con cohetes su palacio.

Pero fuentes informadas dijeron que negociadores políticos sirios y palestinos parecen acercarse a una solución de la crisis. En Damasco, funcionarios sirios dijeron que Assad trabaja personalmente en la búsqueda de una solución rápida.

Siria participa en la cuestión porque originalmente se le pidió que mediara para resolver la sangrienta guerra civil entre cristianos y musulmanes.

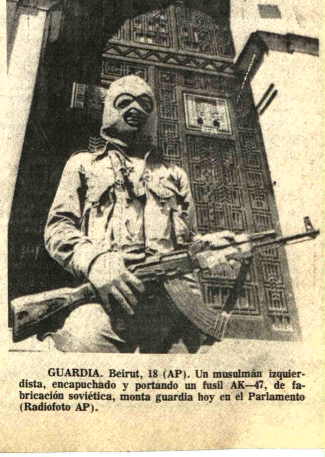

GUARDIA. Beirut, 18 (AP). Un musulmán izquierdista, encapuchado y portando un fusil AK—47, de fabricación soviética, monta guardia hoy en el Parlamento (Radiofoto AP).

Ultimas de la noche

LIMA, 18 (AFP) - La suspensión de la estabilidad laboral en los diarios ha sido decretada "para cautelar el estricto cumplimiento de las bases ideológicas de la revolución", afirmó hoy el nuevo director de El Comercio.

El último día martes el Gobierno decidió suspender la estabilidad laboral en la prensa socializada después de haber nombrado nuevos directores para los periódicos sin dar explicación.

Por su parte el director de La Crónica, dependiente del sistema nacional de información, estatal, José Luis Brousset, explicó la medida por "la presentación confusa de los objetivos y de las tareas inmediatas del Gobierno" que se iba dando en los diarios.

Colombia no se retirará el Acuerdo de Cartagena

OGOTA, 18 (AP).-- Colombia anunció que e retirará del Pacto Andino y continuará ando por superar la crisis que afecta la ración económica subregional.

eventualidad del retiro de Colombia del o Andino fue planteada ayer por el presi- de la Asociación Nacional de Industriales DI), Fabio Echeverría, pero la idea no ntró apoyo ni en el gobierno ni en otros res empresariales.

posición del gobierno de Colombia es de o al Pacto Andino y de busqueda de ciones pendientes, dijo el Ministro de arrollo Económico, Jorge Ramírez Ocampo al ser consultado sobre la propuesta del dirigente industrial.

El Pacto Andino debe continuar con los seis miembros que lo integran, agregó el ministro, quien atribuyó las dificultades actuales de la integración a la dispersión de políticas económicas de cada una de las seis naciones y a problemas políticos internos.

Sin embargo sectores del sector privado y la prensa urgieron la adopción de medidas que salven el proceso de integración de una crisis general o de un estancamiento como el que sufre la Asociación Latinoamericana de Libre Comercio (ALALC).

Apoyan los trabajos de camino Oruro - Pisiga

BENDICION.- Mons. Carlos Anasagasti, Vicario Apostólico del Beni, bendice las instalaciones donde funcionará la oficina técnica del Banco Central de Bolivia.

ORURO, 18 (PRESENCIA).- El Sindicato de Transporte Pesado "Mejillones", uno de los más importantes de este distrito, ha calificado de "feliz iniciativa", el anuncio del Ministerio de Transportes y Comunicaciones de emprender, en la presente gestión, la construcción del camino internacional Oruro - Pisiga, cuyo propósito final es la conexión con el puerto chileno de Iquique.

Gestiones realizadas recientemente por el Prefecto del Departamento general Angel Quintanilla Velasco, en respaldo del viejo anhelo de los pobladores de las provincias occidentales de Oruro, de contar con un camino permanente que los vincule con su capital, tuvieron eco en el Ministerio de Transportes y Comunicaciones, cuyo titular, mayor Julio Trigo, expresa que la atención de ese pedido, tendrá su cristalización este año.

El Sindicato de Transporte Pesado "Mejillones" ha exteriorizado su complacencia y apoyo a la decisión ministerial y a las gestiones prefecturales. En oficio dirigido al general Velasco Quintanilla, dice "el sindicato del rubro, recibe con gran satisfacción la resolución de que el Ministerio de Transportes y Comunicaciones ha decidido, en la presente gestión, la iniciación de la construcción del camino Oruro - Huachacalla - Pisiga, obra tan anhelada de toda la ciudadanía orureña, del campesinado y pobladores de las provincias del Occidente, y en especial de los transportistas del pesado que, actualmente, estamos vinculados nuestra nacionalidad con los puertos del Pacífico".

Agrega: "La feliz iniciativa del Ministerio del ramo, hace justicia al pueblo todo de Oruro, por que esta importante vía de comunicación, será base para todo progreso. Por tanto, felicitamos y apoyamos moral y materialmente al señor My. Julio Trigo D., Ministro de Transportes y Comunicaciones y a su digna autoridad departamental".

MATERIAL DE TRACCION

En cuanto al trabajo que desarrolla la Administración Autónoma de Almacenes Aduaneros, señaló Revuelta que actualmente existen en territorio chileno más de 150 bodegas, por falta de tracción y que el Director Ejecutivo de esta repartición, Cnl. Emilio Baldivia Villegas, había formulado las reclamaciones correspondientes.

Nueva demora en edificio de aduanas en Cochabamba

COCHABAMBA, 18 (PRESENCIA) - Nueva demora sufrirá la construcción de un nuevo edificio de la Aduana departamental, que se constituya en el camino que une la Capital con Quillacollo. De acuerdo a informaciones proporcionadas por voceros autorizados, la Dirección Nacional de Aduanas rescindió contrato con la empresa constructora Vía Arauco, sin dar a conocer las causas de esta determinación.

Esta situación de acuerdo a los informantes, determinará una paralización de obras y es posible que las autoridades superiores convoquen nuevamente a licitación para la continuación de las mencionadas obras.

ADELANTAN TRABAJOS DE VIALIDAD

De acuerdo a informaciones proporcionadas por el Administrador Walter Revuelta, los trabajos de las instalaciones de la Administración Autónoma de Almacenes Aduaneros se encuentran adelantados. Una vez terminado el mencionado inmueble se centralizarán las operaciones de recepción ferroviaria y aérea de mercaderías y también se realizarán trabajos de despacho.

En la actualidad, la empresa COMBO, se encuentra abocada a la terminación de los almacenes y están adelantados en un 60 a 70 por ciento , lo administrativo se encuentra a cargo de la empresa constructora Vía Arauco, que comenzó la obra fina izandose hasta el momento un buen trabajo y sobre todo normal. Según el Administrador Revuelta se confrontó en un momento determinado, cierta demora, debido a que no existía cemento en plaza.

PISOPAK
IMPORTADORA CASILLA
FERNANDEZ 5174
Jenzro Sanjines 438 Tel. 84529

Cochabamba:

El 25 se inician los exámenes en la Facultad de Arquitectura

COCHABAMBA 18 (PRESENCIA).- Las autoridades universitarias informaron sobre el calendario de exámenes finales de la Facultad de Arquitectura y Urbanismo, correspondiente al segundo semestre del Año Académico de 1975.

En el Departamento de Construcciones, dichas pruebas comenzarán el 25 del presente mes y en el Departamento de Análisis, Teoría e Historia el 6 de abril próximo y en la misma fecha en el Departamento de Urbanismo. Se elaboran los roles respectivos para cada sección académica.

Por su parte, los estudiantes de San Simón informaron que el paro de 24 horas decretada por la FUL se realizó con normalidad y en forma pacífica. Dijeron que se insiste en la renuncia del Vice Rector de San Simón, Dr. Julio César Aponte y de su Secretario Adjunto, Dr. Elías Crespo. Añadieron que esa es una decisión invariable de la última asamblea universitaria.

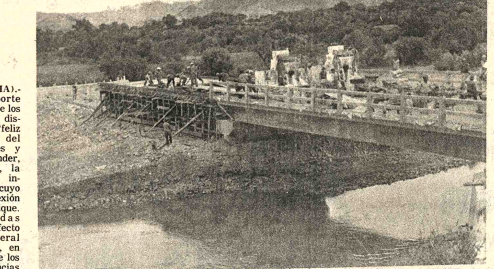

SOBRE EL RIO CALAMA: La empresa constructora EBIA, que tiene a su cargo la construcción del puente sobre el río Calama, en la ruta Tarija - San Lorenzo, ha iniciado el vaciado del segundo tramo de dicha obra.

Se ha informado que el tercer tramo será concluido en el curso de las semanas venideras, con el propósito de que este proyecto, de gran trascendencia para el desarrollo de la Provincia Méndez, sea inaugurado el 15 de abril próximo, Aniversario Departamental. Para esa fecha es aguardado el Presidente de la República General Hugo Banzer Suárez, quien haría entrega al servicio público de este nuevo puente, que ha sido financiado por el Ministerio de Transportes y Comunicaciones y por el Comité de Obras Públicas y Desarrollo de Tarija.

Posesionaron nuevo Subprefecto en provincia Ballivián del Beni

TRINIDAD, 18 (PRESENCIA).- El Prefecto del departamento, acompañado por el Presidente del Comité de Obras Públicas, estuvieron en Reyes, capital de la provincia Ballivián, para realizar reuniones con las principales entidades, observar la realidad de la región y dar posesión al nuevo Subprefecto Gadiel Serrate Pérez.

En el destartalado taperón de la Alcaldía, sucedió el acto sencillo, en medio del alborozo de los vecinos que se reunieron apresuradamente. En esa ocasión, el My. Carlos Rivas Pardo, en nombre del Presidente de la República, expresó la satisfacción de dejar en manos de un hombre de reconocida capacidad y honra, el gobierno de la provincia. Por otra parte, hizo mención especial de las condiciones especiales que se están presentando ahora para el departamento, tanto por la vinculación caminera que se está acelerando como también por otras posibilidades de créditos para el desarrollo agrícola y de la ganadería como por el rubro de la explotación industrial.

El nuevo Subprefecto, al explicar que "nuevamente asumía el delicado cargo, lo hacía cumpliendo con el mandato del Presidente de la República y por el pedido expreso que le había formulado el Comité Cívico de su pueblo. Serrate Pérez, un viejo y destacado ganadero y hombre que ya ha estado en más de dos oportunidades a la cabeza de los hombres de la pecuaria beniana, puso de manifiesto que había que solucionar problemas inmediatos; como el servicio de Aguas Potables "entregado extraoficialmente por CORPAGUAS, hace más de 3 años, pero que hasta el presente no se ha cumplido con ese proceso necesario para que el líquido pudiera ser utilizado. Llamó a sus conciudadanos, para que unidos fueran en busca de los poderes centrales y sus peticiones fueran escuchadas.

Una demostración objetiva de la condición del sistema de agua para la población hizo que el Ing. Sinforoso Leygun, titular del organismo de desarrollo, diera las instrucciones correspondientes para que en el término más corto se solucionara este problema.

Se hizo una visita al camino que ha construido el SNC. en el tramo Reyes Rurrenabaque, y se notó que esta obra está en malas condiciones.

La doble dependencia de la provincia Ballivián, tanto de La Paz como de Trinidad, de ningún modo ha sido ventajosa, expresó uno de los reyesanos. En primer lugar, porque se ha prestado para las maquinaciones y reacciones de grupos politiqueros y personalistas y en segundo lugar, porque cuando se llegó en más de una oportunidad al gobierno departamental o institucional, se desbicieron de los delegados aludiendo que eran benianos y que dependían de la Prefectura del Beni.

Cochabamba:

Notable afluencia de jóvenes para cumplir servicio militar

COCHABAMBA, 18 (PRESENCIA) - Prosigue con normalidad el reclutamiento de los nuevos conscriptos, tanto en la Escuela de clases "Maximiliano Paredes" como en el Centro de Tropas Especiales, CITE, según informó el Comandante de la Séptima División, general Hugo Céspedes Espinoza.

Agregó que, como en ningún año, hay mucha afluencia de jóvenes, de distintos puntos del Departamento, para prestar su Servicio Militar Obligatorio por un año.

Enormes colas formaban los nuevos reclutas en las puertas de los cuarteles, mientras una Banda de Música ejecutaba marchas militares y aires nacionales. La mayor parte de los nuevos soldados del Ejército son de extracción campesina, quienes demostrando un alto espíritu cívico se aprestaban a cumplir con el sagrado deber con la Patria, cual es el prestar su Servicio Militar.

Se indicó que el 80 por ciento de los jóvenes fueron declarados hábiles y después de hacerse la selección correspondiente, se procedió a la distribución de esos efectivos para trasladarlos a diferentes guarniciones militares del interior.

ACCION CIVICA

Por otro lado, el Comandante de la Séptima División, general Hugo Céspedes Espinoza, informó que a partir de los próximos días comenzará a poner en práctica un programa de Acción Cívica de las Fuerzas Armadas, realizando viajes a diferentes puntos del Chapare, y del Valle Alto, con objeto de hacer entrega de bancos escolares, material didáctico y deportivo, a los diversos centros de las áreas rurales del Departamento.

"PRESENCIA", a invitación de dicho jefe castrense, pudo observar que efectivamente en los depósitos de las dependencias de la Séptima División, habían acumulados más de cientos sesenta bancos bipersonales, sólidos y muy bien construídos. También pudo ver el material escolar y deportivo que será llevado por el general Céspedes Espinoza a los centros campesinos de este distrito. Asimismo, se informó que el Comando de la Séptima División tomará material escolar y pupitres a una escuela del área urbana.

ESTUDIO Y TRABAJO

El General Céspedes Espinoza indicó que todos los comandantes de institutos y unidades militares, dependientes del Comando de la Séptima División , vienen demostrando un alto espíritu de estudio y de trabajo, de acuerdo a las instrucciones del Alto Mando Militar y del Ministerio de Defensa Nacional.

Señaló que las labores académicas en la Escuela de Comando y Estado Mayor "Mariscal Andrés de Santa Cruz", en la Escuela de Guerra "José Ballivián" y en la Escuela de Clases de Armas "Maximiliano Paredes" se vienen cumpliendo con normalidad y entusiasmo. Todos los alumnos inclusive de enseñanza están en buen estado de avance, cumpliéndose de ese modo el Plan de Estudios en los diferentes institutos académicos.

Finalmente, expresó que el 29 del presente mes viajará a Sucre, con objeto de inspeccionar las dependencias del Liceo, Regimientos "Sucre" y "Ovando", que dependen del Comando dela Séptima División de Cochabamba.

ESCUELA DE CLASES

El Comandante de la Escuela de Clases de Armas "Maximiliano Paredes" coronel Celso Torrelio, con autorización de las autoridades superiores de la Séptima División, dio una amplia información; tanto sobre el reclutamiento de los nuevos efectivos de conscriptos como sobre la marcha misma de ese instituto castrense.

En el primer aspecto, dijo muchos jóvenes, se ha presentado al cuartel para prestar su Servicio Militar Obligatorio. Agregó que se nota un gran entusiasmo en los nuevos reclutas para cumplir con el deber de servir a la Patria.

Efectivamente, se observa en la puerta de ese cuartel, mientras una Banda de Música ejecutaba piezas marciales, formaban colas, para ingresar a las mesas de reclutamiento: ficha, peluquería, reconocimiento médico, etc.

"Este año, dijo el coronel Celso Torrelio, se ha sobrepasado el cupo fijado por las autoridades militares para el reclutamiento y se ha visto el sincero espíritu cívico y amor a la Patria"

Paralizados trabajos de parque nacional Tunari

COCHABAMBA, 18 (PRESENCIA).- Varias instituciones cívicas y los trabajadores del Parque Nacional "Tunari" se han dirigido a las autoridades municipales solicitando la reposición de la partida necesaria en el Presupuesto Comunal, con objeto de que prosigan los trabajos de forestación del mencionado Parque, donde prestan sus servicios más de 50 obreros.

Hasta el mes pasado la Alcaldía habría suprimido esos recursos, sin tomar en cuenta la importancia que tienen los trabajos que se realizan en dicho centro.

Asimismo, piensan dirigirse al Ministerio de Finanzas para pedir a su titular que subsane esa anomalía, que dejaría sin trabajo a más de cincuenta familias.

Los trabajadores del Parque Nacional "Tunari" han expresado que en caso de que las autoridades competentes no escuchen a tiempo sus peticiones procederán a adoptar medidas de hecho para solucionar el problema que les aflige.

Llallagua:

Los estudiantes declaran huelga

LLALLAGUA, (PRESENCIA).- Los estudiantes del Colegio Mayo Nocturno de este distrito han determinado declarar huelga General, solicitando las autoridades del gobierno inmediata libertad de los maestros del establecimiento que fueron detenidos hace pasados meses, a este año están sumando estudiantes de otros establecimientos.

ATENCION

LES RECUERDO QUE HASTA EL 31 DEL PRESENTE MES DE MARZO, SUSCRIBIREMOS ACCIONES PARA LA AMPLIACION DE 20.000 LINEAS SIN NINGUNA VARIACION EN LOS PRECIOS Y CONDICIONES.

LES INFORMA SU AMIGO

FONITO

TELEFONOS AUTOMATICOS DE LA PAZ S.A.

Consejo Nacional de Vivienda (CONAVI)

CONVOCATORIA A PROPUESTAS Nº 3-76

Terrenos para construcción viviendas en Trinidad

1er. LLAMAMIENTO

Por disposición de la H. Junta Directiva de la entidad, se convoca a los señores propietarios a presentar propuestas para la adquisición de terrenos ubicados en la zona alta de la ciudad de Trinidad, con una superficie mínima de 3 Ha. (tres hectáreas), terrenos que deben reunir todas las condiciones topográficas, geológicas, etc, aptas para la construcción de viviendas de interés social, totalmente saneadas y libres de afectaciones.

Las propuestas deberán acompañar la correspondiente Boleta de Garantía de Seriedad de $b. 50.- más el 5%o(Cinco por mil)) sobre el monto total de la oferta y ser presentados cón todas las formalidades de la Ley de Almonedas, en la Secretaría de la Gerencia Técnica, calle Fernando Guachalla esq. 20 de Octubre, o en las oficinas de la Agencia Regional CONAVI en Trinidad, con la siguiente leyenda: "CONVOCATORIA A PROPUESTAS TERRENOS PARA CONSTRUCION DE VIVIENDAS EN TRINIDAD", hasta horas 18.00 del día 17 de abril de 1976.

RELACIONES PUBLICAS DE CONAVI

La Paz, marzo 16 de 1976.

Consejo Nacional de Vivienda (CONAVI)

Edificio Agencia Regional Santa Cruz

CONVOCATORIA A PROPUESTA Nº 1-76

1er. LLAMAMIENTO

Por disposición de la H. Junta Directiva de la entidad, se convoca a los señores propietarios a presentar propuestas para la adquisición de un inmueble ubicado en la zona central de la ciudad de Santa Cruz, con destino a las oficinas de la Agencia Regional de CONAVI.

Las propuestas deberán acompañar la correspondiente Boleta de Garantía de Seriedad de $b. 50.- más el 5%o (cinco por mil) sobre el monto total de la oferta y ser presentadas con todas las formalidades de la Ley de Almonedas, en la Secretaría de la Gerencia Técnica de CONAVI, calle Fernando Guachalla esq. 20 de Octubre, o en las oficinas de la Agencia Regional de CONAVI en Santa Cruz, ubicada en la calle Cuéllar, con la siguiente leyenda: "CONVOCATORIA A PROPUESTAS EDIFICIO PARA AGENCIA REGIONAL DE CONAVI EN SANTA CRUZ", hasta horas 18.00 del día 17 de abril de 1976.

RELACIONES PUBLICAS DE CONAVI

La Paz, 16 de marzo de 1976.

Consejo Nacional de Vivienda (CONAVI)

CONVOCATORIA A PROPUESTA Nº 2-76

Edificio Agencia Regional "Trinidad"

1er. LLAMAMIENTO

Por disposición de la H. Junta Directiva de la entidad, se convoca a los señores propietarios a presentar propuestas para la adquisición de un inmueble ubicado en la zona central de la ciudad de Trinidad con destino a las oficinas de la Agencia Regional de CONAVI.

Las propuestas deberán acompañar la correspondiente Boleta de Garantía de Seriedad de $b. 50 .- más el 5%o (cinco por mil) sobre el monto total de la oferta y ser presentadas con todas las formalidades de la Ley de Almonedas, en la Secretaría de la Gerencia Técnica de CONAVI, calle Fernando Guachalla esq. 20 de Octubre, o en las oficinas de la Agencia Regional de CONAVI Trinidad, con la siguiente leyenda: "CONVOCATORIA A PROPUESTAS EDIFICIO PARA AGENCIA REGIONAL DE CONAVI EN TRINIDAD", hasta horas 18.00 del día 17 de abril de 1976.

RELACIONES PUBLICAS DE CONAVI

La Paz, 16 de marzo de 1976.

Comité de Obras Públicas de Santa Cruz

CONVOCATORIA No. 17/76

Se invita a presentar propuesta para la provisión de 7 grupos electrógenos a utilizarse en sistemas eléctricos de las provincias del departamento de Santa Cruz.

Las especificaciones técnicas y generales podrán ser adquiridas en nuestra SECCION CAJA de esta ciudad o en la oficina de la ciudad de La Paz, calle Loayza, edificio Castilla 8vo. piso, Apartamento 807, previo pago de $b. 200.oo (DOSCIENTOS 00/100 PESOS BOLIVIANOS).

Las propuestas deberán presentarse en la Secretaría General del Comité, calle La Paz esq. Warnes, en sobre cerrado y debidamente lacrado hasta el día martes 20 de abril/76, a horas 16:oo con el siguiente rótulo:

CONVOCATORIA Nº 17/76
Santa Cruz, marzo de 1976

Guia Profesional

Médicos

DR. ALFREDO RAMIREZ TORRICO
CIRUJANO OFTALOGO
Estudios especialización Universidad de Chile.
Cirugía y enfermedades de riñones, veiga, próstata, genitales, infertilidad, venéreas etc.
Avenida Camacho 1377 Teléfonos 57219 - 29667.
Consultas: Horas 14 - 19; sábados 10 - 12.

DR. GUILLERMO SUAREZ TEJADA
CIRUJANO UROLOGO
Atiende enfermedades de los riñones, próstata,vejiga, genitales masculinos, venéreas, etc. Consultorio Mercado 990 esq. Yanacocha Edif. Asturaz 4º. piso. Atención horas - a 20 p.m.

Dr. MARIO MENDEZ ELIAS
Especializado: Neurología, Neurocirugía, Suecia, Inglaterra, Holanda.
Enfermedades: Cirugía del Cerebro, médula, nervios, traumatismo craneocerebrales, vertebrales, epilepsia, dolor.
Consultorio: Edificio Venezuela Capitán Ravelo 2070 primer piso horas 16 a 17 teléfono 58075-82909.

DR. FABIO PRADO BARRIENTOS
ENFERMEDADES DE PIEL
Hospital de Buenos Aires.- San Pablo.- Santiago de Chile. Eczemas - Alergias - Tiñas, Acné. Consultorio Edificio Castilla 2do. piso, oficina 201 (Loayza 250) Teléfono 56641. Tardes :

Dr. JOSE GUTIERREZ MICHEL
México - Brasil
CIRUGIA PLASTICA: Toda clase de defectos de la cara y el cuerpo.
TRAUMATOLOGIA: Fracturas, etc.
Consultorio Edif. Alameda 1er. piso 17 - 19.30 Teléfono 21129 casilla 3773 La Paz.

DR. ANTONIO URRIOLAGOITIA M.
CIRUJANO UROLOGO
Universidades del Valle, Cali-Colombia. Enfermedades: Cirugía de Riñones, Veijga, Próstata, Infertilidad masculina . Urología pediátrica.
Consultorio Edificio Santa Isabel, oficina 102 horas 15-19, teléfono Consultorio 56004 domicilio 84526

DR. EDDY VILLALBA CARO
GINECOLOGO
Flujos, - Hemorragias- Esterilidad-Planificación Familiar-Prenatal-Partos. Embarazo de alto riesgo.
CIRUGIA. Consultorio Yanacocha 301-5º. piso, oficina 1, teléfono 21583.Atención 15 a 20 horas.

Dr. RUTH MALDONADO BALLON
GINECOLOGIA OBSTETRICIA
, renatal. Partos. Esterilidad. Planificación familiar. Flujos vaginales anormales. Hemorragias. Cirugía especializada.
Tumores mamarios, Prevención del Cáncer uterino.
CONSULTORIO: Mariscal Santa Cruz 1322. TARDES: 13.30-19.30
Reservar hora: Teléfono 50040.

DR. ALBERTO MARIACA V.
MEDICO CIRUJANO
- Medicina interna Esp. Gastroenterología, estómago, intestinos, apéndice, hígado, vesicula biliar, páncreas, etc. Trastornos de la nutrición.
Consultorio Plaza Venezuela 3er. piso (Edificio Sobima) Altos O.K. de horas 14 a 17 y de 19 a 20.30.
Teléfonos: Consultorio 65178. Domicilio 23832.

DR. GONZALO JAURE TAPIA
MEDICO CIRUJANO
CIRUGIA PLAST Párpados, nariz, cicatr arrugas, orejas en asa. formaciones, quemad mamas ,abdomen etc.
CIRUGIA GENERAL - estómago, intestinos biliares, hernias, q tumores,etc.
Atención de 11.30- 13 h a 20 y urgencias a domic
AYACUCHO 208 1er Edificio Flores. Teléfono 54153 - 23476.

Abogados

ARTURO VILLANUEVA DIRUEZ
ABOGADO
Especialidad en juicios viles, criminales, soci administrativos; trámites Cajas de Seguro Social tratos, Yanacocha 301 antiguo) 2º. piso, oficin Telef. 42934 Casilla 2546.

DR. WALTER COSTAS DANI
y Abogados Asociados
-Constitución de socied -Consultoría Jurídica -Contratos - Estatutos Reglamentos
-Trámites Judiciales Administrativos - Sociales -Mineros - Tributarios Agrarios, y otros
Atención especializada personal gestor.
Se recibe poderes del int y exterior del país.
Para atención fuera de h de oficinas, se encar reservar hora.
BUFETE: Yanacocha 30 piso Of. 8.
Teléfono 28320 Casilla 596 La Paz.

PRESENCIA

Director: Huáscar Cajías K.

Gerente: Armando Mariaca V.

Jefe de Redacción: Mario Maldonado V.

La inutilidad de la violencia

La paz es un gran bien de que debe gozarse tanto entre las naciones como dentro de cada una de ellas. Por eso, es una gran lástima que los hombres no hagan todo lo que es necesario para alcanzarla y mantenerla.

Tanto más si no se trata sólo de un bien, de algo loable desde el punto de vista moral, sino que es conveniente. La paz es, en efecto, necesaria para que las sociedades progresen y para que cada ciudadano vea sólidamente preservados sus propios derechos e intereses. Por el contrario, la violencia implica una amenaza para todos, inclusive para quienes la ejercen, que nunca podrán estar seguros de no ser tratados con los mismos principios que ellos impusieron a los demás.

Aunque siempre puedan señalarse excepciones - algunas de ellas dudosas - es lo cierto que en la inmensa mayoría de las veces, se cumple el dicho evangélico de que "el que a espada mata a espada muere". Y si no sufre las consecuencias en sí mismo, el violento crea las condiciones para que las sufran sus descendientes, aquellos mismos a los cuales tal vez quiso garantizar privilegios injustos.

Toda la doctrina cristiana se ha referido al bien de la paz y ha condenado la violencia. Esa doctrina, adaptada a los tiempos modernos, ha sido repetida en Medellín y consta en los documentos de aquella reunión episcopal que señala un hito en la historia latinoamericana. El propio Papa Paulo VI, durante el Congreso Eucarístico de Bogotá, recordó los principios a los que tiene que someterse el excepcional uso de la violencia, como algo legítimo en casos extremos.

Hay, por un lado, una violencia, a la que se califica de "institucionalizada'', que no es la menos grave pues es particularmente engañosa. En efecto, ella se plasma en instituciones oficiales, vigentes, que involucran injusticias, es decir, atropellos contra derechos legítimos y son una amenaza para la paz. Para la paz verdadera que no consiste en un orden meramente exterior ni una disciplina impuesta desde arriba - ley injusta en mano - contra los ciudadanos. No basta, por tanto, decir que se aplica la ley para deducir que se obra institucionalmente y sin violencia. Primero, habrá que averiguar si esas instituciones – escritas en un régimen jurídico o derivadas de costumbres y prácticas son realmente justas. Mucho se ha escrito a este respecto.

Por otro lado, se halla la violencia de quienes pretenden debilitar a un gobierno, crear un clima de intranquilidad y sustituir a las autoridades, por pequeños e inevitables que sean los errores que éstas cometan. Un caso ejemplar lo tenemos en Argentina, la hermana república que sufre desde hace años una ola de violencia que causa enormes destrozos y millares de víctimas entre muertos y heridos. Tales actos terroristas parecen fruto del simple anarquismo pues quienes los realizan ni siquiera tienen, según todo indica, el fin o la esperanza de hacerse del poder: es la violencia por la violencia, para causar intranquilidad, para demostrar inconformismo, como ocurría con los anarquistas europeos de fines del siglo pasado y comienzos del presente.

Quienes emplean esos métodos, con tantas víctimas inclusive inocentes, no logran debilitar al enemigo ni aumentar el propio prestigio. Las víctimas son consideradas, por el contrario, mártires que acusan a sus asesinos y que logran la condena pública contra ellos. Si se obra con esta violencia criminal para salvar al gobierno - caso de la tristemente célebre triple ''A'' - no se alcanza sino a debilitarlo porque nadie puede apoyar a quien se sostiene, directa o indirectamente, en la acción de tales cómplices o partidarios.

Por eso, decíamos, la paz es un bien y algo conveniente. Como puede decirse que la violencia es un gran mal que concluye destruyendo a los mismos que la practican.

Arica, la manzana de la discordia

Por el Cnl. (r) FERNANDO GUILARTE S.

Para evitar los riesgos de cualquier precipitación, Bolivia tiene que realizar exhaustivos análisis de sus planteamientos o propuestas con referencia a la solución de su mediterraneidad. Estos planteamientos con previo y profundo estudio del problema que abarque hasta sus detalles mínimos, podrían recién contribuir al pleno conocimiento de causa en la materia a proponerse.

Bolivia, con la amarga experiencia del cercenamiento de su inmenso y despoblado territorio por parte de sus vecinos, no está dispuesta a perder, mucho menos a ceder, ni un milímetro más de su patrimonio, tampoco aceptar juegos de prestidigitación diplomática que quieran convencernos de que es blanco lo que en realidad es negro. Desde la demanda boliviana en pos de su salida al mar, Arica se ha convertido en el verdadero nudo gordiano, difícil de desatar, y todo porque parece que su situación jurídica e internacional no quiere ser claramente interpretada respecto a la legal pertenencia chilena o peruana.

Es de conocimiento público que conforme al Artículo 3°. del Tratado de Ancón de 1883, Tacna y Arica continuarían bajo el dominio de Chile por lapso de diez años, después del cual un plebiscito popular decidiría si estos territorios quedarían bajo el dominio de Chile o continuarían siendo parte del territorio peruano. El país que quedase en posesión definitiva de ellos pagaría al otro país el valor de diez millones de pesos plata chilenos o su equivalente en soles peruanos. Para su cumplimiento, los dos países firmaron un Protocolo especial que debía realizarse a través de un plebiscito.

En 1894 se cumplieron los diez años y el derecho chileno dejó de ser legítimo, pero la campaña de chilenización que eliminó a todo elemento peruano dejó sin efecto tal Protocolo.

Desde 1894, hata 1929, el Perú, aunque en forma eventual, no dejó de reclamar por sus cautivas.

El 20 de Julio de 1922 suscribieron en Washington un Protocolo sometiendo el problema a la autoridad del Presidente de los Estados Unidos, sin resultados favorables para el Perú.

Nuevamente en 1925, el problema fue elevado a consideración del Presidente Coolidge de los Estados Unidos y como consecuencia Chile continuó en posesión y absoluto control de Tacna y Arica.

Finalmente con la misma intervención del Gobierno norteamericano, suscribieron Chile y el Perú el Tratado del 3 de Junio de 1929 y su famoso Protocolo Complementario. De acuerdo al Tratado, el Perú recobró Tacna y Chile retuvo Arica. Según el Artículo Primero del Protocolo Complementario, los Gobiernos de Chile y el Perú no pueden sin previo acuerdo entre ellos, ceder a una tercera potencia la totalidad o parte de los territorios que de acuerdo al Tratado quedaron bajo sus respectivas soberanías.

Según los peruanos, por el Tratado de 1929, Chile cedió a perpetuidad los más amplios derechos de servidumbre sobre los canales y ríos de Uchusuma y Mauri, en igual forma en la línea férrea del ferrocarril Tacna-Arica que atraviesa su territorio.

En síntesis el Perú hace mención de los innumerables derechos que derivan a su favor del pleno ejercicio de esas servidumbres.

Los peruanos subrayan el hecho de la imposibilidad legal que tiene Chile para disponer en todo o en parte del territorio de Arica.

También los peruanos se refieren al Artículo 5°. del mismo Tratado, según el cual los chilenos debieron haber construído a su costo en una zona de la bahía de Arica un Malecón de atraque para vapores de calado, un edificio para la agencia aduanera peruana y una estación terminal para el ferrocarril a Tacna.

Todas estas promesas, incumplidas por parte de Chile, han demostrado ante la opinión mundial su poco interés por este territorio conquistado que es ARICA, lo que significa una burla hacia el Perú.

Del análisis de los hechos, se desprende una clara realidad con relación a la guerra de 1879, en sentido de que los chilenos usurparon lo mejor, la toma ilegal del rico litoral boliviano que colmó y sobrepasó sus aspiraciones y necesidades y, como consecuencia secundaria, siguieron con su conquista de expansión hacia territorios peruanos. La historia ha demostrado que Chile salió de su paupérrima situación gracias a las riquezas inexplotadas del litoral boliviano mientras que Arica y Tacna no le ofrecieron ese suculento botín. De ahí se explica la descuidada generosidad chilena en el Tratado de 1929.

Ya nos habíamos anticipado en alertar al Gobierno y a la opinión pública boliviana sobre la respuesta peruana que contradecía el sueño dorado y el infundado optimismo de muchos ingenuos que tenían por descartada la negativa peruana, sobre la salida al mar para Bolivia, en suelo chileno que antes fuera peruano. Lo anunciamos, indicando que en el corazón de cada peruano existe un rencor revanchista, motivado por el ingreso de los triunfantes chilenos a la delicada ciudad de Lima a la que vejaron con su presencia de vencedores; desde entonces es unánime el latir peruano por una cura moral y material. También dijimos, que era fácil comprender que los peruanos no querían a nadie que se interponga en su frontera con Chile.

No obstante el Tratado de 1929, el Perú se siente dueño soberano de Arica, porque le asisten derechos privados de las servidumbres ya anotadas, junto al incumplimiento chileno de sus promesas. Pero más que todo por tradición histórica y sentimental hacia el rescate de sus irredentas provincias de Arica y Tarapacá. Todo podría ser realidad o podría ser sueño, difíciles de esfumarse si están en sus planes de reconquista, hasta que el pueblo se convenza que enfrentar una peligrosa guerra de este tipo podría ser absolutamente negativa a sus intereses.

En el encuentro presidencial de Charaña, el Mandatario boliviano viajó con su específica misión de conseguir una salida al mar, con la aquiescencia chilena de proseguir las conversaciones sobre dicha salida, y para restablecer las interrumpidas relaciones diplomáticas entre ambos países. Con este hecho Chile ganó mucho porque afianzó su inestable situación en el campo internacional, además; le significó un aporte favorable en la balanza de su débil economía. Por otra parte la enorme afluencia de gente chilena a tierra boliviana, profesionales y obreros que han encontrado grandes posibilidades en nuestro país y vuelven a su Patria a traer sus familias. Por lo expuesto Chile tiene la obligación moral de reconocer que sigue debiéndole mucho a Bolivia antes de pedir "COMPENSACIONES TERRITORIALES".

Arica es y siempre será la manzana de la discordia entre Chile y el Perú y solamente la presencia de Bolivia podrá superar o por lo menos atenuar la tirantez de las relaciones entre nuestros vecinos.

Solamente la internacionalización de Arica por medio de una administración tripartita podrá zanjar las diferencias.

Solamente la presencia de Bolivia llevará la cicatrización de heridas, de una cordial reconciliación y asegurará la paz y el progreso a esta zona del continente. No olviden Perú, Chile y Bolivia que en esta forma daremos el primer paso hacia una sola América Latina, con una propia política, una propia doctrina, una propia ideología, del progreso, de la igualdad y de la justicia.

Resultados de una visita

Por EDUARDO PEREZ IRIBARNE

Análisis de la Agencia France Presse

LA PAZ, MAR. 18 (AFP) - El gobierno boliviano completó tras año y medio de gestiones su diplomacia de equilibrio entre Argentina y Brasil, indicaron hoy aquí los observadores.

El Canciller argentino, Raúl Quijano, suscribió una declaración conjunta con su colega boliviano Alberto Guzmán y firmó ocho convenios relativos a comunicación, explotación conjunta de recursos naturales y proyectos bolivianos de desarrollo.

Durante su permanencia en Bolivia, Quijano consiguió una victoria diplomática que la cancillería argentina perseguía desde hace largo tiempo, sin poder concretarla, según esos observadores.

Las relaciones boliviano-argentinas estaban congeladas desde hace un par de años, cuando el entonces presidente argentino Juan Perón.

La visita no resultó todo lo satisfactorio que se esperaba y, desde entonces, las relaciones bilaterales carecieron enteramente de flexibilidad.

En ese mismo lapso, las relaciones entre Bolivia y Brasil se reforzaron considerablemente.

Brasil, ratificó, hace ocho meses, un crédito de 68 millones de dólares a Bolivia para la ejecución de planes de desarrollo en el oriente boliviano, que limita con Brasil.

Los convenios suscritos ahora por los cancilleres argentino y boliviano fueron interpretados en La Paz como un primer paso imprescindible hacia la reactivación de contactos bilaterales.

El presidente Hugo Banzer había indicado en varias ocasiones que su gobierno pretendía establecer un equilibrio entre Brasil y Argentina, y obtener una apertura capaz de alentar todas suerte de negociaciones.

Versiones periodísticas extranjeras señalaron que Brasil utilizaba a Bolivia para ingresar en el Pacto Andino, lo que fue rechazado por los gobiernos de los dos países.

Tras el paréntesis de los dos últimos años, los gobiernos de La Paz, y Buenos Aires parecen haber recuperado el hilo de la cordialidad y se muestran dispuestos a intensificar los vínculos económicos de todo tipo.

El comercio bilateral alcanzó en 1975 a 30 millones de dólares y está en creciente expansión.

La explotación del hierro y el manganeso de los yacimientos del Mutún y la explotación petrolífera y gasífera abrirán, según expertos, amplias perspectivas para el intercambio.

Argentina, por intermedio de su Canciller, parece dispuesta a recuperar terreno y a colmar una ausencia durante la cual Bolivia se volvió hacia Brasil más por ese motivo que por interés boliviano, concluyeron esas fuentes.

Preocupación argentina por el contrabando fronterizo

Por: GREGORIO SELSER

(Servicio Especial de Inter Press Service)

BUENOS AIRES, MARZO (IPS).-El Doctor Florencio Tenev, gobernador de la Provincia del Chaco (en el Litoral) habló con voz grave y ceño adusto. Había convocado a los periodistas metropolitanos para hacer una inusual apreciación sobre la magnitud que ha alcanzado el contrabando fronterizo en el nordeste argentino. No era, empero, la suya, la única provincia lesionada. Participaron en la reunión de prensa el Interventor en la Provincia de Formosa y representantes de las de Corrientes y Misiones. Todos coincidieron en que la depredación no sólo ocasionaba cuantiosos daños a las economías locales, sino que implicaba una colosal sangría que minaba el presupuesto nacional argentino.

Aquel mismo día, y como para que sirviera de marco de referencia a la reunión, los diarios informaban que una patrulla de la Gendarmería Nacional (policía de frontera) había sostenido un encuentro armado con contrabandistas que procuraban transportar a través del Río Uruguay mercancías argentinas hacia el Brasil. La información se completaba con este dato: entre el 26 de febrero y el 9 de marzo, la gendarmería había arrestado a 33 contrabandistas, secuestrado 15 automotores y decomisado mercancías por casi 2.000 millones de pesos viejos (150.000 dólares de la paridad oficial).

El Doctor Tenev dio las siguientes razones acerca del gran auge del contrabando a países limítrofes, especialmente Paraguay y Brasil: "las causas giran en torno a la marcada diferencia de precios entre lo que puede ofrecer el mercado local con relación a los exteriores y, por otra parte, por una marcada necesidad de alimentos de la población mundial. Ello provoca un notable desajuste en nuestra balanza de pagos y la contabilización del creciente mercado negro de divisas que no ingresan al país''.

Según lo explicó el funcionario, el monto del tráfico ilegal de mercaderías había alcanzado en 1973 la suma de 800 millones de dólares. Esa cifra se acercó en 1974 a 1.500 de la misma moneda, y en 1975 trepó según estimaciones aún extraoficiales a la increible suma de 2.500 millones de dólares, cifra equivalente al 50 por ciento del monto operado en el comercio exterior argentino durante el mismo lapso. Especificó el Doctor Tenev más adelante que mercaderías que años atrás ingresaban al país, ahora egresan debido fundamentalmente a las abultadas diferencias de precios que abonan los países limítrofes y que dejan suculentas ganancias a los traficantes.

Como ejemplo ilustrativo de esas diferencias, mencionó que mientras en Argentina el kilogramo de ganado en pie en la zona norte se paga a 1.500 pesos viejos, en Paraguay se abona entre 10.000 y 12.000 pesos viejos. Pero el contrabando de ganado era apenas una parcela de lo que salía ilícitamente hacia Brasil y Paraguay, y ahora con creciente ímpetu hacia Uruguay, Bolivia y hasta Chile. Automóviles, piezas de repuesto, material electrónico, trigo, soja, todo fluía a través de las extensas fronteras escasamente guarnecidas, provocando una tremenda evasión de divisas y lastimando las relaciones con los países limítrofes, además de lesionar la balanza de pagos y de perjudicar el sistema de comercio exterior.

En ese tráfico ilícito, operan principalmente poderosas organizaciones que disponen de cuantiosos recursos, pero también participan hasta los comerciantes de ambos lados de las fronteras, los que, cuando son procesados, alegan en su descargo la excesiva lentitud de los trámites de exportación. Otra fuente copiosa de evasión lo constituye el llamado "contrabando hormiga'', ejercido por los "paseros'', hombres, mujeres y niños que "pasan'' pequeñas cantidades de artículos de consumo, por el simple medio de cruzar el río, que separa a Posadas (Argentina) de Encarnación (Paraguay). El estímulo lo constituye la ya mencionada diferencia de precios, notablemente inferior en el lado argentino. En febrero pasado se registró un perceptible aumento en las disposiciones de represión de los "paseros'', suscitándose enojosos incidentes que en algún caso llegaron hasta el tiroteo mutuo entre ambas márgenes del Río Pilcomayo.

Periódicos locales han argumentado que el tráfico de los "paseros" no sólo representa un volumen exorbitante de egresos ilícitos en relación con el grueso del contrabando que se canaliza en embarcaciones a través de las vías fluviales poco controladas, sino que da vida al comercio de las localidades fronterizas, que de otro modo languidecerían y hasta morirían.

Al arreciar la represión y aumentar los incidentes fronterizos el diario "La Nación" de Buenos Aires, se ocupó del problema en un editorial en el que, entre otras cosas, apuntó: "Los rozamientos se han concentrado en las mercaderías tales como lácteos, miel, hortalizas, legumbres, tubérculos alimenticios, cereales, oleaginosas y sus semillas, grasas, aceites y subproductos, azúcares y tabaco.

Por el volumen desusado de la exportación de tales rubros, su enumeración es de por sí suficientemente elocuente. La tolerancia del pasado no puede derivarse hacia la creación de una norma de derecho, especialmente cuando la realidad exige proteger al país de un interesado desabastecimiento. Y, digámoslo con franqueza: de un contrabando que ha dañado en los dos últimos años al país en muchos cientos de millones de dólares''.

El Doctor Tenev acaba de corregir indirectamente a "La Nación'': no se trataría de centenares de millones de dólares, sino de varios miles de millones, los suficientes como para inducirle a reflexionar ante el periodismo: "si ese dinero hubiera ingresado al país, se habrían solucionado parte de los graves problemas por los que atraviesa nuestra balanza de pagos''.

Un percance paceño llamado mazamorra

Por MARIA ELBA GUTIERREZ

Eran como las dos de la tarde del martes último y, como de costumbre, la gente abordaba cuanto vehículo podía, para llegar a tiempo a la oficina. Pero ese día lo hacía con más prisa que de costumbre, pues todos querían llegar a destino antes de que la tormenta que caía ya por el norte llegara a la zona sur de la ciudad.

En la esquina de la plaza Isabel la Católica yo tuve la suerte de abordar un colectivo de la línea cinco (¡Sí; así como lo leen: un colectivo en plena era de los micros!)

A los pasajeros nos llamó la atención que del techo del colectivo bajaran verdaderos chorros de agua que llegaban a empañar los vidrios...Debe estar lloviendo en San Jorge, comentaron algunos. Yo aventuré otra opinión distinta: deben ser los saldos de agua que se quedaron en las grietas del techo del colectivo desde el carnaval...Finalmente, el cobrador nos sacó de dudad: son saldos de la granizada que nos cayó por arriba, cuando empezamos nuestro recorrido de bajada, hace como dos horas. Miramos todos por las ventanillas. El cielo lucía ligeramente plomizo. Pero no parecía que hubiera llovido ni que iba a llover. Nuevos comentarios: La Paz es una ciudad que ha crecido tanto que se da el lujo de tener lluvias por zonas. Otros: parece que el agua escasea tanto en la hoya paceña que no da ni siquiera para una lluvia general...En fin....

El colectivo cinco, gracias a su proverbial velocidad, llegó a la esquina formada por la Avenida Arce y la calle Zapata, 10 minutos más tarde, justo en el momento en que una mazomorra bajaba en seco, pero arrolladora por ambas vías de la Avenida Villazón, y tomaba con más ímpetu aún por la calle Zapata, en dirección a la Avenida del Ejército.

Bajamos como pudimos del colectivo, frente a la Universidad hasta cuyo atrio llegaban alummnos, profesores y administrativos con los zapatos convertidos en unas chalupas y las ropas salpicadas de lodo. La Avenida Villazón era un espectáculo digno de las crónicas carnavaleras más húmedas de que pueda tenerse memoria. Los peatones formaban un verdadero cordón humano a lo largo de ambas aceras, esperando impacientes que el cauce de la mazamorra disminuyera para aventurarse a cruzar la calzada y llegar siquiera hasta la redoma que separa ambas vías. Mientras tanto, vehículos de todo tipo, pasaban a toda velocidad, rompiendo olas y salpicando lodo al menos a cuatro metros a la redonda. Desde las aceras los peatones les respondían (mejor dicho, les respondíamos) con todo un surtido de interjecciones.

- Oye desgraciado, qué te crees, ¿que porque vas en cuatro ruedas eres el dueño de las calles?, gritaban algunos peatones agresivos.

- Padiez, "mardita'' sea su señorita "mare'' gritó más allá un español a quién le habían cubierto con lodo los lentes, dejándolo ciego por algunos momentos.

Una niñita de escasos 12 años que trataba de atravesar la calle para continuar su camino a la escuela quedó con el mandil manchado como si fuera de piel de tigre. Al recibir el primer salpicón soltó lo que yo creo fue la primera interjección abaroística de su vida... No era para menos.

Los peatones comentábamos entre nosotros:

-¡Qué se creen estos automovilistas? ¿Qué son los dueños de la calle? ¿Cómo pueden arribar en una corriente así, rompiendo olas, sin importarse de los efectos que ello causa en los peatones? ¿Acaso no pueden disminuir un poco la velocidad? ¿Qué somos los peatones en este país?.

Mientras tanto, yo craneaba: si salgo con vida de esta travesía (porque a todo esto ya me había decidido a cruzar la calle) voy a buscar un socio capitalista para desarrollar un invento que está haciendo mucha falta en La Paz. Mucho más que los paraguas, y que las galochas, y que los trajes de baño. En ese momento concebí la idea de producir unos puentes colgantes plegables y portátiles que, en casos de mazamorra, puedan ser desplegados de una acera a otra, para evitar a los peatones el riesgo de cruzar la calle en tales circunstancias y, encima, llegar tarde a la oficina, minuciosamente enlodados, gracias a la gentileza de los automovilistas desalmados que circulan como locos sueltos por las calles de esta ciudad.

Importancia del Proyecto Ingavi

Por: JOSE GUILLERMO TORREZ G. O.

En días pasados, con gran satisfacción, la ciudadanía se ha interiorizado de los alcances del Proyecto Ingavi que viene siendo ejecutado por la Corporación de Desarrollo de La Paz, "CORDEPAZ'', por una parte, y se ha informado de la firma de un documento de préstamo por nueve y medio millones de dólares, por parte del Banco Mundial en la persona de su máximo ejecutivo el Sr. Robert Mc.Namara y por el Gobierno de Bolivia, el actual Ministro de Finanzas Lic. Carlos Calvo, por otra.

Por lo acontecido hasta hoy, pienso que es, importante hacer un análisis de las circunstancias en que el Proyecto Ingavi llega a ser una realidad y a convertirse en un proyecto integrado para un sector tan necesitado cual es el campesino. Esperemos que a corto plazo el departamento de La Paz, y el país puedan recoger sus frutos.

El Programa de Desarrollo de Aguas Subterráneas del Altiplano, fue creado allá por el año 1968, ejecutado con la cooperación de las Naciones Unidas y la Corporación Boliviana de Fomento como ente ejecutor y Director del mismo, hasta 1972 año en que por disposición del Ejecutivo, el Servicio Geológico de Bolivia - GEOBOL- se hace cargo de él con una tónica de entusiasmo franquea una serie de barreras para alcanzar los objetivos que se había propuesto en su correspondiente plan de operaciones.

El esfuerzo conjunto de expertos nacionales y extranjeros -otro de los varios objetivos del proyecto- logra la evaluación de los recursos tantos subterráneos como superficiales así como la calidad de estos y demuestra sus posibles usos y aplicaciones, en área extensa del altiplano norte del país.

Inmediatamente de conocer los resultados del Programa de Aguas Subterráneas del Altiplano, se interesó al Banco Mundial, para que enviara a sus expertos, en misiones a Bolivia, para proceder a la evaluación de la información ya existente.

La pre-inversión o, dicho de otro modo, los insumos del proyecto del Altiplano en lo que corresponde al aporte nacional, se los puede considerar como fondos de riesgo a capital perdido, y que por supuesto no gravan la deuda externa del país, aceptándoselos como fondos de cooperación y asistencia técnica.

El Banco Mundial, al haber suscrito el crédito correspondiente de nueve millones y medio de dólares, logra continuar, con la segunda fase, cual es la de Inversión, para este sector agropecuario del Altiplano.

El crédito en cuestión está catalogado dentro de la modalidad, recientemente aprobada en el Organismo Internacional, denominada "TERCERA VENTANA'', es decir, condiciones intermedias entre IDA (International Development Association) y BIRF (Banco Internacional de Reconstrucción y Fomento) para países de menor desarrollo, como es el caso boliviano. Esta clase de créditos se estiman son los más convenientes para lo que en inglés se denomina "Investment follow up'' o sea justamente esta segunda etapa de ejecución del Proyecto Ingavi que es la etapa de la realización misma del proyecto.

Se puede deducir que el proyecto Ingavi ha seguido paso a paso el procedimiento para la obtención de un crédito que está bajo la mentalidad de la cooperación internacional: podemos considerarlo en consecuencia un modelo al presente.

El Proyecto de Aguas Subterráneas del Altiplano ha calificado como una prioridad el área de la provincia INGAVI, sin embargo otras áreas ofrecen condiciones altamente favorables para el desarrollo agropecuario. CORDEPAZ y el Ministerio de Agricultura y AA.CC., tienen la tarea de emprender sin pérdida de tiempo las negociaciones para la obtención de créditos como el presente destinados a desarrollar otras provincias del departamento de La Paz, en base a la valiosa información que ha dejado el Proyecto de Aguas del Altiplano, y de esa manera lograr nuestra diversificación económica en este rubro, en proyectos integrales de beneficio a una población tan necesitada como es la campesina.

Por otra parte, el programa de aguas subterráneas del altiplano, tiene una vasta información que es base para esta clase de proyectos; del mismo modo ha dejado alrededor de ciento cincuenta pozos perforados en toda el área del proyecto, que esperan ser explotados para el beneficio comunitario rural.

Unión Soviética:
El estratégico petróleo

Por GEORGE A. KRIMSKY

Análisis de The Associated Press

II

Moscú, marzo (AP).- Oficialmente, la situación petrolera de la Unión Soviética parece impresionante, y los funcionarios pintan sus perspectivas color de rosa.

El año pasado, Rusia superó a los Estados Unidos en producción petrolera, para colocarse a la cabeza de los productores mundiales con 491 millones de toneladas métricas de crudos. Los Estados Unidos produjeron 468,5 millones y Arabia Saudita 333,3 millones de toneladas.

Por otra parte, los yacimientos petroleros de Siberia Occidental, descubiertos hace apenas doce años, rinden 28 millones más de lo que se había calculado para 1975. La prensa local se refiere a Siberia Occidental como "una enorme región que flota en un vasto mar de petróleo''.

Además, el Ministro del Petróleo Shashin afirma que la mitad del territorio soviético es considerado "prometedor'' en reservas de combustible, ¿por qué entonces la preocupación por la escasez?

En el plano del combustible, Rusia es como un hombre muy rico que siente hambre y no sabe por dónde empezar una cena.

Hay una vasta diferencia entre lo que Shashin llama reservas prometedoras de petróleo y depósitos de existencia comprobada. Por ejemplo, en la región central ártica de Timan-Pechora, los soviéticos han logrado alcanzar sólo un cinco por ciento de sus cálculos de reservas.

Dichos cálculos han sido clasificados de "secretos de estado'' y no se anuncian públicamente.

La escasez de petróleo ocurre corrientemente en los centros industriales soviéticos. La razón para ello es que el país cambió en la posguerra del carbón al petróleo como principal combustible industrial. Hoy día, los funcionarios han vuelto a una vuelta al carbón y a un mayor empleo del gas, a fin de permitir el empleo del petróleo en la fabricación de plásticos, caucho sintético, etc.

Por otra parte, los yacimientos más productivos están situados lejos de los centros industriales de la Rusia Europea, y los soviéticos no han logrado aún establecer un sistema eficiente y barato de transporte para el combustible desde los yacimientos siberianos hasta la zona de alto consumo petrolero.

El nuevo plan económico incluye un aumento del 50 por ciento hacia 1980 en el desarrollo de la industria siberiana -un plan basado en la ventaja de fomentar industrias en las cercanías de las fuentes de combustible. Uno de los principales obstáculos de la industria es la extracción del combustible de la agreste superficie siberiana, los soviéticos emplean aún tecnología anticuada y no han atraído inversiones occidentales en gran escala ni han podido adquirir adelantos tecnológicos en el extranjero.

Esta situación podría cambiar si las compañías capitalistas aceptan formar empresas conjuntas con los soviéticos que permitan a los consorcios occidentales obtener una participación favorable en las ganancias a cambio de su asistencia técnica.

Todas las tuberías de gas o petróleo son compradas a Alemania Occidental, Francia y Estados Unidos. Según informes, los japoneses no quisieron participar en la construcción del segundo ferrocarril siberiano, que los soviéticos querían fuese parte del acuerdo.

Otro problema es la mano de obra. Los soviéticos no emplean ya en masa a los prisioneros de los campos de trabajo, como sucedía en tiempos de Stalin cuando éste decidió explotar la Siberia y les resulta difícil encontrar obreros calificados a quienes interese ir al Este, donde los alojamientos y los servicios públicos son todavía toscos. A pesar de los incentivos económicos, que a veces quintuplican el salario promedio mensual de 140 rublos, la oferta laboral no alcanza a la demanda, según varias fuentes occidentales.

Los motivos son comprensibles. Los depósitos de Tyumen están en un vasto páramo subártico de cuatro veces el tamaño de Francia, donde los obreros soportan temperaturas invernales superiores a los 40 grados bajo cero y sufren plagas veraniegas de mosquitos y calor húmedo debido a los pantanos de esa zona. Algunas ciénagas tienen hasta nueve metros de profundidad, así que la labor más productiva se hace en envierno cuando la tierra está dura como una roca y el transporte puede reanudarse.

A pesar de estos obstáculos, los soviéticos han construído una vasta red de carreteras, ferrocarriles, tuberías, plataformas de perforación y hasta poblaciones petroleras. Se han perforado ya unos 7.000 pozos en la Provincia, al este de los Montes Urales. Los soviéticos están decididos a obtener el mayor rendimiento posible de Tyumen, a pesar de que les cuesta tres veces más extraer petróleo allí. En los próximos cinco años, piensan automatizar casi todos los equipos extractores, lo cual aliviaría el problema de la escasez de mano de obra y reduciría los costos de producción.

Al mismo tiempo, quieren aumentar la producción a 300 ó 310 millones de toneladas para 1980, cuando esperan que Tyumen produzca la mitad de todo el petróleo soviético.

Todo esto costará sumas gigantescas. Se calcula que las inversiones de capital en Siberia Occidental se duplicarán en cinco años, pasando de 11.500 millones de rublos en 1971-75 a unos 20.000 ó 25.000 millones en 1976-80. Se considera que este gasto es uno de los principales motivos que han inducido a los soviéticos a reducir el crecimiento económico general en el próximo quinquenio y concentrarse en la calidad y la eficacia más que en la cantidad.

Si bien los dirigentes del país parecen confiar en que Siberia Occidental mantendrá a la Unión Soviética a la cabeza de

(Pasa a la página 13)

Cartas a PRESENCIA

Sobre un análisis del problema marítimo

Señor Director:

El COLEGIO DE ESTUDIOS INTERNACIONALES ha publicado un "documento insuperable'' de apreciación y orientación en torno a las negociaciones que sostenemos sobre "NUESTRO'' problema del mar.

Está redactado con tanta inteligencia, patriotismo y sereno análisis, que es el sumum de cuanto se ha dicho y se puede decir por nuestros patriotas intelectuales en la hora presente.

Sus razonamientos lapidarios e irrebatibles en sus fundamentos y previsibles consecuencias, estamos seguros que servirán al Consejo Nacional Marítimo (CONAMAR), no solamente como orientación sino de base para su trabajo y para el cumplimiento de la misión que se le ha encomendado.

El pueblo boliviano bendice y felicita a tan ilustres patriotas, ciudadanos: Arturo Vilela, Alberto Virreyra Paccieri, Eduardo Arce Quiroga, Mario Alarcón Lahore, Joaquín Espada, Raúl Espejo Zapata, Manuel Elías Paredes, Jaime Prudencio Cossio, Justo Rodas Eguino y Mario Arancibia Herrera, por la redacción de tan feliz documento patriótico, que constituye ya un monumento de la literatura nacional por su forma, y sobre todo, por su fondo que entraña la justicia y la equidad para los tres países: Bolivia, Perú y Chile, manifestando al mismo tiempo todo lo que siente en este momento el pueblo boliviano.

Sugerimos que documento tan insuperable e histórico se pase a todas las universidades y a todas las bibliotecas del país para su conservación en urna.... contra todo peligro.

Cristóbal Suárez.

NOTICIA DE PERFIL

Día del Padre

Hoy se celebra el Día del Padre, en homenaje a San José quien, precisamente, no fue padre en el total sentido de la palabra. De todas maneras, hoy rendiremos homenaje a este ciudadano incomprendido que es el padre y al cual muchas mujeres quieren homenajearle el día del perro.

Saliendo al frente de esta grosera comparación, he cogido viejos apuntes, los he ordenado, los he modificado un tanto y ahora los publico porque la fecha es propicia. Yo creo que entre el padre y el perro hay muchas diferencias.

oooooooooo

Pueden haber muchos perros en la vida de una mujer, pero sólo hay un hombre a quien sus hijos llaman: ¡Papá!

oooooooooo

Cuando el perro entra de cuatro patas en la casa, la mujer lo acaricia, Cuando el pobre viejo entra de cuatro patas, su mujer le da un puntapié y le dice: "Borrachoso''.

oooooooooo

Dice una misma mujer ordenando a la sirvienta:
- Imilla, abrí la puerta de calle, que salga el perrito a desahogarse.
- Imilla, cerrá la puerta de calle, cuidado salga el caballero a desahogarse.

oooooooooo

Le dijo el perro al hombre:
- Esclavo, ¿no te cansa el mismo hueso todos los días ..?

oooooooooo

Cuando el ama presenta un plato de comida a su perro, el can mueve la cola, agradecido. Cuando la esposa presenta a su marido un plato de comida, el señor mueve la cabeza y dice: "¡Otra vez ají de fideos!"

oooooooooo

Conversación entre señoras:
- ¿Qué tal tu perro?
- Cuida la casa.
- ¿Qué tal tu marido?
- Descuida la casa.

oooooooooo

Sigue el diálogo entre señoras en el Día del Padre:
- ¿Y cómo te resultó el perrito que te regalé?
- Es más desleal que un marido.
-¿ Y cómo te resultó tu marido?
- Muy bien. Es más leal que un perro.

oooooooooo

Conclusión: El marido es un animal doméstico e inteligente que piensa, que ama, que besa y que muerde, pero no ladra. El perro es un animal doméstico que ladra pero no muerde a los de la casa. Ambos son leales. Y aunque ambos suelen escaparse de noche, siempre vuelven a la casa. Si son finos.

ooooooooo

Sentadas estas diferencias anotadas ya hace diez años, rindamos un homenaje al Padre, sea éste casado, soltero, divorciado o viudo y sugiramos a las esposas que esta noche den a los padres libertad provisional sin depósito previo de ninguna fianza.

PAULOVICH

Construirán ferrovía Vallegrande-Zudáñez

-SUCRE, 18 (PRESENCIA).- El Gobierno decidió la construcción del tramo ferroviario Zudañez-Vallegrande, con una extensión aproximada de 100 kilómetros, "para unir a Sucre con la línea férrea oriente-occidente".

El anuncio fue formulado por el propio Presidente de la República, en el discurso pronunciado con motivo de la inauguración del aeropuerto de Alto Tucsupaya.

"Chuquisaca ocupa un lugar preferente en la preocupación de mi gobierno -dijo-. Esta es una oportunidad para señalar que hemos elegido la red ferroviaria oriente y occidente por Vallegrande y por decisión propia, estamos instruyendo también la construcción del ramal hasta Zudañez.

La noticia causó beneplácito entre toda la población que esperaba algún anuncio en este sentido. Los presentes en el acto aplaudieron largamente al Mandatario, al escuchar el anuncio oficial.

En fuentes del Comité de Intereses de Chuquisaca, se supo que proseguirán los trámites hasta lograr la redacción de documentos que garanticen plenamente la palabra del Presidente Banzer. "No es que dudemos, pero deseamos mostrar un documento escrito, afirmaron.

DINERO PARA TARABUCO

Durante su visita al Carnaval folclórico de Tarabuco, el Presidente de la República entregó 35 mil pesos bolivianos, para la Cooperativa San José de dicha localidad.

La comunidad de "La Candelaria" fue beneficiada con 10 mil pesos, para la ejecución de obras prioritarias.

El dirigente campesino Pascual Gamón dijo haber conversado con el Presidente, con relación al camino Villa Serrano-Nuevo Mundo-Pucara-Vallegrande, recibiendo el compromiso de que "se incluirá en los estudios que, sobre vertebración caminera, se elaboran actualmente".

Mineros hicieron paro en defensa de dirigente

ORURO, 18 (PRESENCIA.) Los mineros de San José pusieron en ejecución su advertencia de que si algunos de sus dirigentes o elementos de base es detenido por los organismos de seguridad, de inmediato paralizarían labores. El apresamiento del Presidente del Comité de Bases, uno de los candidatos en las próximas elecciones sindicales, a la secretaría general, René Chacón, determinó la suspensión de actividades en esa empresa, por espacio de diez horas.

De acuerdo a las versiones proporcionadas a la prensa, René Chacón fue detenido en su domicilio, la madrugada del lunes, alrededor de las 3, por funcionarios de los organismos de seguridad del Estado y conducido a La Paz inmediatamente. Los de este distrito, negaron conocer el suceso, por lo que se presume que la operación fue ejecutada por agentes civiles llegados de la sede de Gobierno.

Esta es la segunda vez que en el lapso de pocos días es apresado Chacón. La semana pasada fue detenido por dos horas. Los mineros denunciaron que, en ese entonces, se lo detuvo en forma violenta y fue objeto de algunos maltratos. Desde ese día, los mineros se hallaban en estado de emergencia.

Chacón fue puesto en libertad, el mismo lunes a las 18 horas, volviendo la normalidad a San José. Sin embargo, los mineros han reiterado que "no se admitirán estos atropellos y más aun, por encontrarse en etapa de elecciones, todos los mineros deben gozar de las garantías necesarias". Expresaron que ellos precisan de paz y tranquilidad, para trabajar y contribuir al mejoramiento de la empresa. Señalaron que las autoridades no tienen más que citarlos para que se presenten a responder voluntariamente, si hay cargos contra ellos.

ELECCIONES

Para las elecciones sindicales a efectuarse el siguiente sábado, a la candidatura de! Frente de Unidad Sindical, encabezado por René Chacón, se ha sumado la del Fretne de Unidad Obrera, que postula a Teodoro Laque. Para los comicios, funcionaran varias mesas receptoras que serán ubicadas en Itos, sección mina San José, Colorada, Planta Sink and Float, Ingenio Itos, Departamento Talleres, Oficina Contabilidad, Oficina Tiempo, Control Interno, Gerencia, Bienestar, Oficina Técnica, Geología, Inventarios, Almacenes, Departamento de Seguridad Industrial. Laboratorio, Pulpería, Hospital, Magisterio.

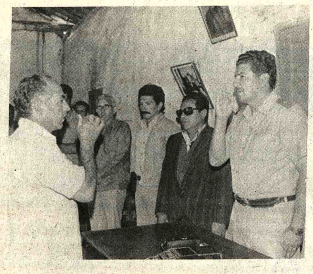

POSESION. Gadiel Serrate Peres jura ante el Prefecto del Beni, My. Carlos Rivas, el cargo de Subprefecto de la Provincia Ballivián.

VIVIENDAS. Campesinos de Urmiri Pampa, que sufrieron el pasado año las consecuencias de un aluvión, recibieron las llaves de sus casas en la población reconstruida totalmente (Foto MENDOZA para PRESENCIA).

YPFB traslada hacia el oriente trabajadores y máquinas de Orur

ORURO, 18 (PRESENCIA).- Alrededor de 150 trabajadores, entre técnicos, obreros y personal administrativo de YPFB, del Distrito Oeste de Exploración, son trasladados justamente con sus equipos hacia distritos del oriente, poniendo fin así a la búsqueda de petróleo en Oruro, por lo menos momentáneamente.

Al referirse al hecho, el Director del Distrito Oeste de Exploración, ingeniero Medardo Mendoza, declaró a la prensa: "Es una frustración para el pueblo de Oruro, sin duda". Agregó que los intentos por encontrar hidrocarburos en el altiplano orureño tuvieron resultados negativos, "pese a la buena voluntad de la entidad".

PERFORACIONES

El ingeniero Mendoza recordó que, hasta el cese de operaciones, fueron perforados tres pozos exploratorios: uno en Copaquila, en las márgenes del lago Poopó; el segundo en Salinas de García Mendoza; el tercero en La Joya. Según afirmaciones de los técnicos de YPFB, el de Salinas de Garci Mendoza es el pozo más profundo del mundo. El de La Joya fue perforado por la empresa norteamericana "Sun Oil", en virtud de un convenio de exploración.

El resultado positivo de todos esos trabajos fue el mejoramiento de algunos caminos provinciales y la obtención de "valiosos datos geológicos".

DESCONTENTO

La ciudadanía ha recibido descontenta la noticia del traslado del personal y equipos de YPFB, luego de apenas tres intentos exploratorios. Recuerda que los técnicos de YPFB, en reiteradas oportunidades, expresaron que de cada diez pozos que se perforan, según estadísticas mundiales, nueve suelen dar resultados positivos. En el caso de Oruro, se ha decidido suspender la actividad exploratoria, sin siquiera llegar a la tercera parte de ese límite.

El Prefecto del Departamento, general Angel Quintanilla Velasco, hace aproximadamente un mes, reflejando la inquietud de la población, dirigió un oficio a los ejecutivos de YPFB, pidiéndoles una explicación sobre el traslado de personal y equipos del Distrito Oeste de Exploración a otras zonas, sin embargo, no recibió respuesta.

En el oficio señalaba que investigaciones de técnicos extranjeros así como de nacionales, indicaban que existían muchas posibilidades de encontrar petróleo en el altiplano orureño. Asimismo, el oficio señalaba que pe
ferencias de expertos
exploración petrolera
tiplano, no se habría
equipo adecuado ni lle
las perforaciones a nive
profundidad aconsejable
La gestión del Prefe
respaldada por el Com
Defensa de los Intere
Oruro que, en oficio dir
Presidente de la Rep
expresó: "Es de conoc
general que, en las zo
Altiplano y de acuerd
tudios previos de las co
internacionales, e
yacimientos petrolífe
consiguientemente, el re
dichos técnicos (de
constituye una frustra
deshacuar la existenci
tróleo en esta zona. L
foraciones efectuadas h
presente no han sido re
hasta el nivel máximo, s
superficialmente y con
muy poco adecuados
efecto".

Sucre:

Seminario de Juventudes condenó el control de la natalidad obligado

SUCRE, 18 (PRESENCIA). El Primer Seminario Departamental de Integración Juvenil cumplido en esta ciudad resolvió "Rechazar enfáticamente el Control de la natalidad obligado, porque considera que es la solución a un problema que no existe aún en Bolivia".

La solución sobre explosión demográfica expresa que "Bolivia, para su desarrollo, necesita de mayor cantidad de ciudadanos que trabajen por su progreso, siendo necesario en todo caso promover una educación sexual, a fin de sentar las bases para una paternidad responsable".

Solicita aprender la fertilización y condicionamiento de suelos a fin de que no disminuyan y más bien, aumente la producción agrícola nacional. La Resolución sobre integración juvenil afirma que el país carece de una integración física y espiritual, por factores de orden económico, político, social y cultural.

Condena el regionalismo "infantilista" causa de los muchos males que aquejan al país, promover una lucha decidida contra el analfabetismo "porque considera que mientras exista ignorancia, Bolivia no se desarrollará plenamente".

Solicitar al Gobierno el estudio de medidas que opten por el impedimento de la fuga de capitales humanos en las personas de profesionales y ciudadanos bolivianos que se alejan de la patria.

Sobre la delincuencia juvenil, el documento final del Seminario de Integración expresa : "la juventud incurre en actos delictivos por falta de orientación, ocupación y por falta de comprensión", sugiriendo la construcción de más campos deportivos, de centros de recreación y sano esparcimiento.

Resuelve también solicitar a las autoridades completar la labor de las granjas de rehabilitación, porque "se entiende que los jóvenes salidos de esos institutos al no encontrar en sus hogares el clima óptimo para su total readaptación, vuelven a delinquir".

Propone la creación de la denominada "Casa de la Juventud", con el aporte de autoridades nacionales y locales.

Refiriéndose a la drogadicción, la resolución pertinente afirma : "los jóvenes drogadictos o aficionados deben ser rehabilitados y no condenados, debiendo establecerse responsabilidades entre productor, traficante y consumidor, para así diferenciar castigos y penas."

Solicita un trato de comprensión y ayuda para la juventud adicta a lo que llama la atención por el camino equivocado que elige "labrando su propia destrucción como jóvenes, como hombres y como ciudadanos".

Otra de las resoluciones se refiere a la formación del Consejo Departamental de Juventudes, integrado con representantes de colegios, centros, clubes juveniles y juntas vecinales. "a fin de cooperar en la conducción de la Dirección Departamental de Juventudes".

Calderas-Accesorios

Ofrecemos:

- Calderas a vapor
- Quemadores a petróleo
- Tableros de comando automático
- Caloventiladores a vapor
- Termómetros
- Manómetros
- Transformadores de chispa
- Interruptores magnéticos
- Presostatos
- Niveles para aceite y agua
- Bombas centrífugas "Pelton"
- Electrobombas
- Válvulas a solenoide
- Electrodos etc.

Empresa "ASPA" Tel. 54832 41411

Casilla 1714 La Paz

PISOPAK

IMPORTADORA **FERNANDEZ** CASILLA 5714

Teléfono Salinas 439 Tel. 54526

Día del Padre

Es una fecha que sugiere algo es
cial, algo distinguido, piense en
trajes de ZAMBRANA HNOS., Pa
se merece lo mejor y lo mejor está
la Av. Camacho 1445.- Que no ti
dinero no se preocupe, solicite su
dito.

Al contado 10/oo descuent
Agencia de ventas en calle C
mercio 867.

**Zambran
Hnos.**

Llegó a Cochabamba moderna maquinaria para la instalación de industria de derivados lácteos

COCHABAMBA PRESENCIA.- La industria lechera es una de las más importantes en Cochabamba y precisamente por esa circunstancia hace un tiempo empresarios privados y algunos productores de leche formaron una sociedad con el objeto de trabajar en los derivados del producto lácteo.

Así nació una industria que está dando pasos importantes para concretar el deseo de sus ejecutivos. Se trata de la Industria Láctea Andina que recibió en días pasados un convoy ferroviario con moderna maquinaria.

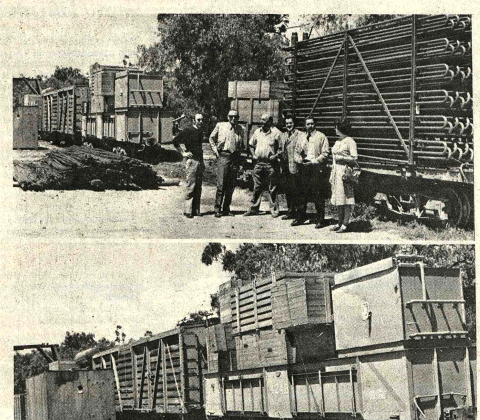

El Gerente de esa nueva industria Enrique Lizárraga describió a PRESENCIA la calidad de la maquinaria que viene de Dinamarca y es una de las más modernas de América. Este centro industrial producirá desde Septiembre derivados de leche como quesos principalmente en variadas clases los que se pondrán a la venta en el mercado nacional y en el internacional. Lizárraga señaló que la industria que gerenta había realizado una serie de negociaciones con miras a conseguir un apoyo económico que está permitiendo salir y vencer las dificultades propias de este tipo de empresas.

La planta industrial está ubicada en la zona de Puntiti sobre la carretera que va a Sacaba, ocupa aproximadamente una extensión de 16.500 metros cuadrados los que serán ocupados por edificaciones donde se instalarán las modernas maquinarias que ya llegaron a esta capital.

OBRAS CIVILES

Según los ejecutivos de Industria Láctea Andina las obras civiles están muy avanzadas y se van realizando de acuerdo a lo planificado y se considera que a fines de septiembre se iniciará el trabajo de producción.

CORDEO PONDERA TRABAJO REALIZADO

La Corporación Regional de Desarrollo por intermedio de su Gerente Eduardo Soriano Badani ha ponderado el trabajo que van realizando los personeros de la empresa privada y sobre todo el deseo de los productores de leche que están en Industria Láctea Andina porque ello permitirá que se intensifique la actividad industrial en el departamento, por un lado y por el otro se brinde trabajo a obreros que serán especializados y tecnificados en el manejo de la moderna maquinaria.

COSTO DE LA MAQUINARIA

Reporteros de PRESENCIA estuvieron en la estación de ferrocarril central para observar la maquinaria llegada. Se informó que el costo alcanzaba a la suma de 1.500.000 dólares y que una parte de la maquinaria permanecía en la ciudad de Oruro porque había que realizar algunos arreglos en el embalaje de alguna maquinaria debido a que por su volumen y altura no podría superar la serie de túneles que existen en el tramo ferroviario que viene a Cochabamba.

Se confía, sin embargo, en que todo se solucionará porque existe el firme propósito de inaugurar lo más pronto posible esta industria que permitirá al Estado recibir divisas por la venta de los derivados lácteos en el mercado internacional.

Comité Departamental de Desarrollo y Obras Públicas de Potosí (CODEPO)

SEGUNDO LLAMAMIENTO

CONVOCATORIA 03/76

Provisión de 18.343 postes de madera (entrega parcial)

Por determinación de la Presidencia del Comité Departamental de Desarrollo y Obras Públicas de Potosí, se convoca por segunda vez a las EMPRESAS DE EXPLOTACION FORESTAL legalmente constituidas en el País, presentar propuestas para la entrega parcial durante el presente año; de postes de madera de las siguientes características:

a) 18.343 Piezas Total.
b) 8 metros de largo con 8 pulgadas en la base y 6 pulgadas de grosor en la punta.

Dichos postes serán utilizados en la construcción de las redes y reacondicionamiento de líneas telefónicas en las Provincias del Departamento de Potosí (ATOCHA, UYUNI, COLQUECHACA, QUETENA GRANDE incluyendo la Localidad de CAMARGO.

Las propuestas deben ser presentadas en la Secretaría General de CODEPO, a partir de la fecha hasta las 18 horas del día miércoles 31 del mes y año en curso, en sobre debidamente cerrado y lacrado conteniendo la documentación acorde al Decreto Supremo de 22 de Mayo de 1939 y demás disposiciones legales sobre adquisiciones, haciendo constar el número de postes a entregar en forma parcial (mensual ó trimestral). El rótulo del sobre debe ser el siguiente:

SEGUNDA PROPUESTA PROVISION POSTES
CONVOCATORIA 03/76
SECRETARIA GENERAL "CODEPO"
Bustillo s/n Casilla 230
POTOSI.

Potosí, 12 de Marzo de 1976

My. DIM. Jorge Patiño Aramayo
PRESIDENTE

Comité Departamental de Desarrollo y Obras Públicas de Potosí (CODEPO)

CONVOCATORIA 04/76

Provisión de cosechadoras y sembradoras de papa

Por determinaciones de la Presidencia del Comité Departamental de Desarrollo y Obras Públicas de Potosí, se convoca a las firmas comerciales importadoras legalmente establecidas en el País, presentar propuestas para la provisión de:

SEMBRADORA DE PAPA (14 UNIDADES BAJO LAS SIGUIENTES CARACTERISTICAS):

a) Seis (6) Unidades mínimo de un surco.
b) Seis (6) Unidades mínimo de dos surcos.
c) Dos (2) Unidades mínimo de tres surcos.
d) Se tomará en cuenta el tipo combinado Fertisembradora.

COSECHADORAS DE PAPA (14) UNIDADES DE LAS SIGUIENTES CARACTERISTICAS:

a) Seis (6) Unidades mínimo de un surco.
b) Seis (6) Unidades mínimo de dos surcos.
c) Dos (2) Unidades mínimo de tres surcos.
d) Se tomarán en cuenta las propuestas de cosechadoras combinadas, cabadoras, clasificadoras y ensacadoras.

Las propuestas deberán ser presentadas en la Secretaría General de Codepo, en sobres debidamente cerrados y lacrados conteniendo la documentación de acuerdo a disposiciones legales contenidas en el Decreto Supremo Nº. 10120 de 2 de Febrero de 1972, a partir de la fecha hasta las 18 horas del lunes 12 de abril del año en curso, bajo el siguiente rótulo:

CONVOCATORIA 04/76
PROVISION COSECHADORAS Y SEMBRADORAS PAPA
Calle Bustillo s/n SECRETARIA GENERAL CODEPO
Casilla 230 - POTOSI.

Potosí, 12 de Marzo de 1976

My. DIM. Jorge Patiño Aramayo
PRESIDENTE

Centro Nacional de Computac

SEGUNDA

CONVOCATORIA A PROPUESTA Nº 1-76

Licitación Internacional para la provi de una Cortadora de Microfichas y 3 Lectoras de Microfichas

El Centro Nacional de Computación, invita firmas especializadas en la provisión mencio en el rubro a presentar sus propuestas de acu a especificaciones que pueden ser retirad partir de la fecha del Departamento Administr de CENACO, Edificio de la Renta 5to. piso vían Nº 1333.

Las propuestas deberán ser presentadas co dos los requisitos y formalidades de Ley, hast de abril a horas 18:00 del año en curso, Secretaría General de CENACO.

La Paz, marzo 16 de 1976

MINISTERIO DE PREVISION SOCIAL Y SALUD PU
División Materno Infantil y Bienestar Famili

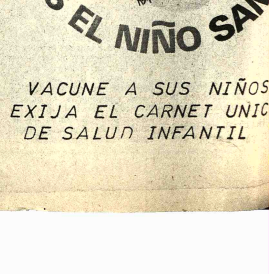

Italia

Millares de obreros protestaron contra nuevo plan de austeridad

ROMA, 18 (AP).- Millares de trabajadores desfilaron hoy por el centro de Milán en protesta contra el nuevo plan de austeridad del gobierno. Las medidas, que lograron el apoyo condicional de los comunistas, ayudaron a la lira a afirmarse frente al dólar, dijeron los corredores de bolsa.

Los comunistas, tras de ser consultados públicamente por primera vez por sus contrincantes tradicionales, los cristianos demócratas de gobierno, dijeron anoche que colaborarán con el programa de austeridad si se les incluye en el gobierno nacional, cosa que no sucede desde 1947.

El partido de gobierno inició por su parte un congreso de cuatro días que probablemente considerará la posibilidad de un giro a la izquierda y algún tipo de arreglo con los comunistas, el segundo partido del país.

Los comunistas de Francia, país que como Italia, es miembro de la OTAN, también adelantan en su campaña por lograr participación en el gobierno nacional por sendas parlamentarias y como los italianos, han provocado la ira del Kremlin al insistir en que cada partido nacional tiene derecho a una interpretación particular de la ideología comunista. El gobierno norteamericano ha hecho saber por su parte a los gobiernos francés e italiano que teme esos avances de los comunistas.

Unos 20.000 obreros de la Alfa Romeo, la empresa automotriz estatal, efectuaron una huelga de dos horas en Milán en protesta contra el plan de austeridad, cuyo fin sería reforzar la lira. El plan fue criticado también por funcionarios de la empresa, que lo calificaron de ataque a la industria automovilística italiana.

Los poderosos sindicatos metalúrgicos, responsables de la huelga, dijeron que las estrictas medidas decididas ayer por el gobierno descargan en los obreros el peso de la crisis económica y monetaria.

Los trabajadores protestaron además contra los supuestos planes de congelar los salarios o limitar los aumentos salariales. El contrato nacional de los obreros metalúrgicos se negocia actualmente.

Los funcionarios de la Alfa Romeo, señalaron que la decisión gubernamental de aumentar el precio de la gasolina y los impuestos sobre los automóviles podría frenar la recuperación en las ventas que se evidenció en enero y febrero.

En el frente monetario, la lira subió frente al dólar y se contuvo la caída que llevó a esta moneda a valores mínimos sin precedente. La lira cerró en Milán a 875 por dólar, tras cerrar ayer a 880.

Pero la reacción, que fue atribuida al plan de austeridad fue considerada desalentadora por algunos.

Era de esperar una recuperación mayor, en vista además de la debilidad del dólar en los demás mercados europeos, dijo un analista.

El Vaticano exhortó por su parte a los demócratas cristianos a no abandonar la posición anticomunista que ha sido una de las columnas de su política desde que los comunistas fueron desalojados del gobierno en 1947.

Pero la gravedad de la situación económica y la aparente incapacidad de los democristianos parecen mejorar solo la situación, si como la cada vez mayor de los comunistas, parecen impulsar al Primer Ministro Aldo Moro hacia algún tipo de arreglo con ellos.

Moro citó anoche para consultas a Enrico Berlinguer, Secretario General del Partido Comunista, antes de anunciar su gobierno las medidas de austeridad.

RENUNCIANTE. Londres (AP).- El Primer Ministro británico Harold Wilson, que renunció en días pasados, sale hoy de su residencia en Londres (Radiofoto AP).

Continúa la violencia en la Argentina

BUENOS AIRES, 18 (AFP) - Un policía y un civil acribillados a balazos en sendos golpes de la guerrilla urbana, es el saldo provisional de las primeras horas de hoy en la Argentina, dicen los informes oficiales.

Simultáneamente, dos bombas estallaron en distintos puntos del país y una tercera fue desactivada a 50 metros de palacio gubernamental, en el mismo momento en que la Presidenta María Estela Perón ingresaba a su despacho.

Según el informe la Jefe del estado arribó en helicóptero a la Casa Rosada, método de traslado que emplea por razones de seguridad desde hace 48 horas, poco después que un atentado espectacular produjo un muerto y 28 heridos graves, en el cuartel central del Ejército argentino.

El primer atentado, se produjo a la 23.00 hora local (0530 GMT) en Córdoba, 780 kms. al noroeste de aquí, cuando un comando sedicioso baleó a mansalva a un custodia el exjefe de la Policía de esa provincia, Misael Brocheno.

El agente, que estaba de vigilancia en el domicilio de su superior, fue asesinado por varios extremistas que iban en un automóvil, y, tras su muerte, le robaron el arma y su acreditación como efectivo de seguridad.

Huelga de "enfermos" paraliza tránsito por Canal de Panamá

CRISTOBAL, ZONA DEL CANAL DE PANAMA, 18 (AP) - El tránsito por el Canal de Panamá estaba hoy reducido al mínimo y a punto de la parálisis que es meta de la huelga parcial de los pilotos y gran parte de los ciudadanos norteamericanos que trabajan en el.

Los trabajadores exigen seguridades de estabilidad en el empleo y plantean otras reclamaciones, entre ellas las modificación de las escalas de pago.

Como las huelgas contra el gobierno norteamericano son ilegales, los empleados han adoptado el procedimiento de declararse "enfermos", y los administradores les exigen certificados médicos para justificar su ausencia del trabajo.

El atascamiento, el más costoso en los 62 años de historia de esta vía, empeora por momentos, y los huelguistas cuentan con que los cabileros de la industria naviera en Washington apliquem presiones efectivas que resuelvan sus diferencias con la empresa.

Los trabajadores en huelga en las compuertas de Gatum, cerca de aquí, dijeron hoy que han abandonado prácticamente toda esperanza de que los congresistas y los sindicatos actuen en favor suyo; pero opinan por otra parte que cuando 170 buques estén atascados aquí este fin de semana, cada uno de los cuales cuesta a sus dueños un promedio de 8.000 dólares diarios en operaciones, los cabileros de la industria naviera, se interesarán activamente en sus problemas.

Unos 101 barcos estaban atascados aquí esta mañana y se esperan 70 más entre hoy y mañana.

Ayer se efectuaron seis tránsitos, aunque la cápacidad normal del canal es de más de 40 al día. El promedio reciente ha sido de 35. A media mañana, las autoridades del canal no habían podido convencer a ningún piloto de volver al trabajo. Al mediodía habían sido encontrados sólo seis de una fuerza total de unos 200.

Los médicos de la zona solicitaron hoy según informes consejo a sus abogados, después que los empleados de la zona necesitados de certificados de enfermedad les entregaron un formulario en que se les pide que especifiquen si reciben al paciente en calidad de médicos privados o de empleados de la organización del canal.

El gobernador de la zona del canal, Harold Parfitt, anunció que a partir de esta mañana, sólo se aceptarán a los empleados ausentes y supuestamente enfermos certificados de los hospitales de Gorgas y Coco. Sólo, ambos en la zona.

Los empleados de Gatun dijeron que esta limitación es un insulto a los médicos de la república de Panamá.

Las escuelas primarias estuvieron abiertas hoy, pero las secundarias cerraron. Después de los pilotos, los profesores son probablemente la puerta laboral que más ha respondido al paro.

Ni los pilotos ni nadie en el movimiento obrero reconoceria que el propósito de este es paralizar el canal, ya que ir a la huelga contra el gobierno federal de los Estados Unidos es motivo de despido; de manera que sindicatos y obreros procuran no decirse partidarios del paro.

Los dirigentes sindicales se han sentido obligados a hacer declaraciones públicas en contra de la huelga pero las realidades no concuerdan con las apariencias, dijeron hoy los obreros aquí.

Uno dijo que la moral de los trabajadores, socavada por lo que calificaron de eliminación gradual de sus salarios y su nivel de vida por decisión administrativa, no era desde hace años tan alta como ahora, en plena efervescencia del paro que ha paralizado el canal.

Varios empleados dijeron que lo que consideran como atentados a sus niveles de sueldos y estilos de vida forman parte de una campaña para obligar al mayor número posible de ellos a abandonar la zona del canal.

Ello abriría nuevas posibilidades de empleos para panameños, dicen, con lo cual el Departamento de Estado se beneficiaría en sus negociaciones con Panamá para un nuevo tratado del canal.

Mientras tanto, el jefe del gobierno, General Omar Torrijos, formuló en una declaración su primer comentario sobre el movimiento de los trabajadores en el canal.

Deseamos señalar claramente que en ese movimiento de paralización de las operaciones del canal, en el cual ha participado un crecido número de empleados de nacionalidad norteamericana, no han participado los ciudadanos panameños que trabajan en esa vía interoceánica, dice.

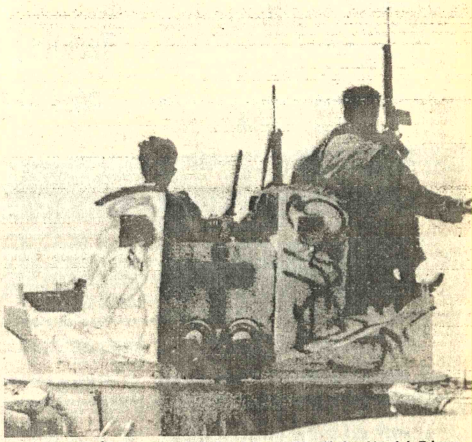

CAPTURA.- Beirut (AP).- Milicianos cristianos del partido derechista de la Falange, que capturaron un tanque libanés, viajan por un suburbio de Beirut. Luego de la captura pintaron una cruz en el tanque (Radiofoto AP).

Familia extranjera necesita

Apartamento o casa en Miraflores con tres dormitorios, telefono, garage, dos baños, cuarto servicio y demás dependencias - semi - amoblado. Tel. 28033 - 22950 horas oficina.

Vendedor

Importante Empresa Textilera requiere los servicios de un vendedor con experiencia. Enviar antecedentes a Casilla No. 1291 Santa Cruz

En Cochabamba

Se vende a estrenar, especial para industria, galpón, oficinas, depósitos, luz, trifásica, etc. camino a Quillacollo Km. 7.

Terreno total 520 mts. construidos 400 mts. Ref.: Casilla N°. 2038 tel. 8464 Cochabamba. En La Paz Tel: 56411.

International Mining Company

La Gerencia del GRUPO MINERO CHOJLLA, convoca a propuestas para la provisión de carne para el consumo de los trabajadores de esa operación.

Las firmas comerciales y personas interesadas podrán recoger el pliego de especificaciones y presentar sus propuestas en sobre cerrado hasta el día martes 23 del mes de Marzo de 1976, horas 18:00 p.m. de nuestras oficinas ubicadas en la Avenida Arce 2631.

LA GERENCIA

Casa para oficinas y depósitos

Empresa importante requiere en alquiler una casa para oficinas y depósitos, preferiblemente Sopocachi o Miraflores. Dirigirse a Casilla N°. 6103 - La Paz-Bolivia.

A PAPA LE ENCANTARIA EN SU DIA UN REGALO...

Canon

MAQUINAS...

FOTOGRAFICAS Y CALCULADORAS

EE.UU.

Senador Frank Church anunció aspiración a la presidencia

WASHINGTON, 18 (AP).- El senador Frank Church anunció hoy su aspiración a la candidatura presidencial demócrata, tornándose así en el primer latinoamericanista que pudiera llegar a la Casa Blanca.

Church dijo que se lanzaba a la difícil gestión pues los importantes asuntos que afronta la nación no son debatidos adecuadamente. Las preguntas periféricas soslayan las respuestas de fondo. No hay un gran sentido de misión, ni una seria discusión de las alternativas que determinarán nuestro futuro.

Church hizo el anuncio en la pequeña ciudad de Idaho City, en su estado natal de Idaho. Es el octavo aspirante a la candidatura demócrata.

La impresión de los observadores políticos aquí es que ninguno de los candidatos llegará a la convención del partido con los 1.505 delegados necesarios para la victoria.

La posición hasta el momento es: James Carter 123; Adlai Stevenson 85; George Wallace 61; Henry Jackson 58; Moris Udall 24; Sargent Shriver 11; con otros seis candidatos repartiéndose 19 convencionales.

Church dijo que contrariamente a la opinión de algunos no es demasiado tarde para conquistar la candidatura.

La primera tarea de nuestra agenda política es colocar de nuevo al gobierno federal en un plano que despierte el respeto de la ciudadanía. La gran mayoría de los funcionarios públicos es honesta, se norman ciudadanos que cumplen las leyes, pero tenemos que asegurar que nadie, por más encumbrado que sea, pueda violarlas, abrir la correspondencia, fotografiar nuestras comunicaciones, ordenar la investigación impositiva de las personas no por que se les sospeche delincuencia sino como castigo político.

Church ganó su reputación nacional en los últimos dos años como presidente de la comisión que investigó las conductas de las transnacionales, y luego en el que lanzó la devastadora indagatoria sobre la Agencia Central de Inteligencia.

URSS lanzó un nuevo satélite al espacio

MOSCU 18 (AP).- Un nuevo satélite artificial de la Tierra, el Cosmos -809 fue lanzando hoy en la Unión Soviética, comunicó la agencia TASS.

Los parámetros de la órbita del Cosmos -809 son los siguientes:

- Apogeo: 322 km.
- Perigeo: 210 km.
- Período inicial de revolución: 89,6 minutos.
- Inclinación de la órbita: 65 grados.

REVISTA.- Washington (AP).- El Primer Ministro irlandés Liam Cosgrave y el Presidente Gerald Ford pasan revista a una guardia de honor a la llegada de Cosgrave a Washington (Radiofoto AP).

CAPTURA.- Jerusalén (AP).- La Policía israeli captura a un joven árabe que lanzaba piedras al paso de los vehículos en el sector oriental de Jerusalén (Radiofoto AP).

Argentina

Gobierno y oposición intentan solucionar la crisis política

BUENOS AIRES, 18 (AP) - El principal dirigente de la oposición y la segunda figura del peronismo se reunieron esta tarde en un esfuerzo para proporcionar oxígeno político al maltrecho régimen constitucional argentino, amenazado por un golpe militar que fuentes responsables estiman como próximo.

Ricardo Balbín, presidente de la Unión Cívica Radical, y el Gobernador del Chaco, Deolindo F. Bittel, vicepresidente primero del peronismo, conversaron esta tarde cerca de una hora. El tema central fue la organización de una reunión multisectorial de partidos políticos, organizaciones sindicales y patronales, para elaborar coincidencias político-económicas que permitan superar la honda crisis que atraviesa el país.

Balbín, en dramático mensaje al país el martes, exhortó a un acuerdo que salve a las instituciones de un colapso. Aunque no lo dijo expresamente, aludía a la amenaza de un golpe militar, admitida hasta por los propios peronistas.

Se estima que peronistas y radicales convocarían en los próximos días, a un encuentro multisectorial al que seguramente concurrirán todas las expresiones políticas de izquierda, de centro y moderadas. Solamente voceros de organizaciones derechistas han expresado su rechazo a la iniciativa.

No resulta claro como se instrumentarían las eventuales coincidencias a través del gobierno de la Presidenta Isabel Perón, quien sistemáticamente ha rechazado ese tipo de acuerdos. A esa actitud, totalmente contrapuesta a la que adoptó su finado esposo Juan D. Perón, se atribuye buena parte del debilitamiento político del gobierno y su virtual aislamiento.

Sin embargo, el Ministro del Interior Roberto Ares, considerado un partidario de la apertura hacia la oposición, dijo anoche en un programa de televisión que es posible elaborar un programa (de gobierno) común. También dijo que el controvertido plan de emergencia económica del gobierno podría ser revisado en los próximos días. El plan, obra del Ministro de Economía Emilio Mondelli, ha ocasionado una verdadera tormenta sindical y expresiones de censuras de casi todos los sectores políticos. Fue calificado como eminentemente recesivo.

La mayoría de los diarios locales recogen hoy expresiones de aliento a la iniciativa de Balbín, aunque también se muestran que estiman inciertas las posibilidades de éxito.

CAMPAÑA.- Jimmy Carter -derecha- rie con los padres de gemelos de cinco meses durante su campaña en un centro comercial en Salem, New Hampshire. El exgobernador de Georgia obtuvo la mayor cantidad de votos del Partido Demócrata en la elección primaria del Estado en 1976, la primera de una serie de estas elecciones en los Estados Unidos con prioridad a la elección general en noviembre (Foto USIS).

Portugal

Terminó huelga de enfermeras ante amenaza gubernamental

LISBOA, 18 (AP).- Las enfermeras en huelga en el sur del país retornaron hoy a sus puestos ante la amenaza de ser movilizadas al servicio del gobierno, pero adoptaron una actitud de trabajo lento y se negaron a realizar las tareas administrativas de los hospitales.

Las enfermeras se declararon en huelga el viernes pasado para reclamar aumentos salariales. Aunque atendieron los casos de emergencia, la huelga sumió a muchos hospitales en confusión, y provocó demoras y por lo menos dos muertes.

La orden de movilización al servicio del gobierno fue anunciada anoche, mientras las huelguistas estaban reunidas en la zona céntrica de Lisboa.

La asamblea ya había aprobado la continuación de la huelga, pero al conocer la orden de movilización gubernamental decidieron retornar a sus puestos.

Sin embargo, dijeron que iniciarían trabajo lento y una huelga burocrática, es decir que se negarían a registrar los antecedentes de sus pacientes.

Mientras tanto, el ministerio de asuntos sociales hizo saber que la orden de requisición significaba que las enfermeras debían considerarse movilizadas al servicio del gobierno. El comunicado dice que si no se cumplían con sus responsabilidades se tomarían medidas disciplinarias apropiadas, y que la continuación de la huelga resultaría en ... intervención militar... y enjuiciamiento bajo ley militar.

Un vocero del ministerio dijo hoy que el comunicado también se aplica al trabajo lento o a la negativa a registrar antecedentes de pacientes, pero agregó que todavía no se había tomado ninguna medida contra las enfermeras.

Entretanto continuaban otras huelgas y las amenazas de más.

Los trabajadores municipales del gas y la electricidad de la ciudad de Oporto han dicho que cortarán el servicio en la mayor parte de la ciudad el próximo lunes. Los obreros de la construcción, cuyo gremio es dominado por los comunistas quienes mantuvieron secuestrado al Primer Ministro José Pinheiro de Azevedo dentro de su residencia con el fin de obtener mejoras salariales en noviembre pasado, han amenazado con una huelga nacional para el lunes.

Funcionarios del gobierno agregan que los movimientos de protesta laboral están inspirados en motivos políticos, dado que en menos de seis semanas habrá elecciones legislativa.

El jefe militar, el Brigadier Vasco Lourenco, advirtió que algunos gremios sólo servían los intereses del partido ... y no los de los trabajadores.

Lourenco, comandante de la región militar de Lisboa, dijo que la intranquilidad laboral y las querellas políticas cada vez más evidentes presagian una campaña electoral más violenta que nunca.. hasta brutal.

Francia comprará vagones a la FIAT

ROMA, 18 (IPS).- La aeronáutica francesa pensaría comprar en Italia los vagones volantes FIAT G-222, los aviones para el transporte de tropa que compiten con los Hércules C 130 de la Lockheed.

La noticia que en estos días se filtró en ambientes cercanos al estado mayor francés, no fue desmentida hasta ahora por ninguno de los dos gobiernos interesados.

Francia en particular compraría 20 aviones Fiat para reemplazar a los ya anticuados aviones de transporte "Mgrallas" que la aeronáutica francesa emplea desde 1950.

El avión italiano parece en efecto poseer todos los requisitos exigidos para un avión de transporte de tropas moderno, pues su costo de gestión es muy bajo por sus dos motores a turbohélice

Venta de últimos artículos americanos que quedan

Refrigerador - 20 pies con congelador y heladera
Organo electrónico Genie 44
Secadora de ropa eléctrica
Máquina de coser eléctrica - Singer Zig - Zag
Máquina de escribir eléctrica marca Royal
Televisiones en color y blanco y negro con mueble de madera
Bicicleta - 27" 10 - Velocidad de engranaje de Ralleier
Equipo Stereo en mueble de madera
Parrilla portable a gas
Herramientas de mecánica en pulgadas y metros
Sierra eléctrica y otras herramientas para carpintería, pinturas
Juegos de golf para hombres y mujeres.
Ultima liquidación de ropa, vajilla, utensilios, parlantes stereo, telas, alfombra y demás artículos.

Atención sólamente sábado de 9 a.m. a 5 p.m.
Irpavi: Av. B. Vera esquina Calle 2 Nº 948.

SILVANA

El reloj suizo de confianza

Distribuidores para Bolivia:
LA PRECISION
Casilla 569 - Cochabamba

Ministerio de Industria Comercio y Turismo

CONVOCATORIA A PROPUESTAS
INVITACION 1/76

Por orden del Señor Ministro de Industria, Comercio y Turismo, se convoca a Propuestas para la importación de 30.000 toneladas métricas de trigo a granel de cualquier procedencia.

Los interesados podrán recoger el Pliego de Especificaciones del Ministerio de Industria, Comercio y Turismo, Departamento de Importaciones Especiales, Av. Camacho Nº. 1488 2do. piso interior.

Las Propuestas con todas las formalidades de Ley, deberán presentarse hasta horas 16 (4 p.m.) del día 6 de abril de 1976.

La apertura pública se llevará a cabo a horas 16 y 30 del mismo día 6 de abril de 1976.

La Paz, marzo de 1976

Ministerio de Urbanismo y Vivienda

Consejo Nacional de Vivienda del Magisterio (COVIMA)

CONVOCATORIA Nº 001/76

Compra de terrenos en todo el territorio nacional

Por Resolución de la JUNTA DIRECTIVA DEL CONSEJO NACIONAL DE VIVIENDA DEL MAGISTERIO y de acuerdo al Art. 3º del D.S. Nº 10734, se convoca a todas las personas naturales o jurídicas interesadas en vender terrenos aptos para una urbanización del Magisterio, en conjunto o fraccionado, situados en el radio urbano de las ciudades de Cochabamba, Santa Cruz, Tarija, Trinidad y Oruro; a objeto de presentar sus propuestas en las oficinas del Consejo, ubicadas en la calle México Nº 1790 de esta Ciudad.

El pliego de especificaciones generales podrá ser retirado de las oficinas del Consejo, a partir del día 20 de los corrientes.

Las propuestas deberán presentarse cumpliendo con todos los requisitos exigidos por el D.L. Nº 10120 relativas a Licitaciones Públicas hasta hrs. 18:00 del día 20 de abril de mil novecientos setenta y seis años.

La Paz, marzo de 1976

RELACIONES PUBLICAS

Ministerio de Educación y Cultura

Consejo Nacional de Edificaciones Escolares "CONES"

1ra. CONVOCATORIA Nº 3/76

Por disposición de la Dirección Ejecutiva de CONES, se convoca a las Empresas Constructoras de 2da. y 3ra. categoría a presentar propuestas con las formalidades establecidas en el Decreto Ley de Licitaciones y Contratos de Obra Nº. 10120 de 2 de febrero de 1972 para la ejecución de la siguiente obra:

COLEGIO "ISMAEL MONTES"-GUAQUI-LA PAZ

Esta obra se realizará con fondos del 1% "Plan Nacional de Edificaciones Escolares" (Gestión 1976) .

Los Planos, Especificaciones y demás documentos de Convocatoria, pueden adquirirse en nuestras oficinas de La Paz, Av. Camacho Esq. Loayza (Edif. Banco Boliviano Americano) , piso 10º, previo el pago de $b. 1.200.- a partir de la fecha.

Las propuestas deben presentarse de acuerdo a lo establecido en los Arts. 19, 20 y 21 del antes mencionado Decreto Ley Nº. 10120 y de los requisitos que se indican en el Pliego de Especificaciones, en la División Técnica de CONES, hasta horas 18:00 (6 p.m.) , del día 19 de abril de 1976.

La apertura de propuestas, tendrá lugar en presencia de los interesados, en la reunión de Junta de Licitaciones de CONES, el día 21 de abril de 1976, a horas 10.00 a.m.

La Paz, 17 de marzo de 1976

Arq. Raúl Hurtado de Mendoza, JEFE DIVISION TECNICA; Vº Bº
My. Ing. César Cardona, DIRECTOR EJECUTIVO "CONES"

Ministerio de Urbanismo y Vivienda

Consejo Nacional de Vivienda del Magisterio (COVIMA)

INVITACION A PROPUESTAS Nº. 002/76

De conformidad con el D.S. Nº. 13214 de fecha 24 de Diciembre de 1975, se invita a los propietarios de inmuebles ubicados en la zona "Casco Viejo de la Ciudad" con una superficie de 500 M2. de extensión, interesados en vender con destino a las oficinas del Consejo Nacional de Vivienda del Magisterio.

Las propuestas serán presentadas hasta horas 18:00 p.m. del día 20 de abril de 1976, en nuestras oficinas. Mayores informaciones en Calle México Nº. 1790.

RELACIONES PUBLICAS

Banco del Estado

Aviso de Remate

De acuerdo con la Ley General de Bancos, se ha señalado el día Martes 30 del presente mes a horas 16p.m. para el 4to. remate del inmueble ubicado en la calle León M.Loza Nº. 982 zona Alto San Pedro sobre la base de su tasación pericial de $b. 160.273.57 con la rebaja de la 3ra. décima, el inmueble se encuentra ocupado.

Los interesados en dicho remate pueden concurrir el día y horas señalados al 1er. piso del Banco del Estado Colón -Mercado, previo depósito del 5% de la base fijada conforme a Ley.

NOTA: Mayores informaciones, se darán en la Secc. Activos Fijos 5to. piso de la oficina Central en horas de atención al público.

BANCO DEL ESTADO

La Paz, 17 de marzo de 1976

Mario Tellez Usquiano
Jefe Activos Fijos

Lic. René Cardozo Vaca
Gerente Administrativo

Yacimientos Petrolíferos Fiscales Bolivianos

Provisión artículos pulpería

PEDIDO DSG-16-76

Se invita a todas las firmas y personas interesadas en la provisión de artículos de pulpería, se sirvan solicitar la cotización en nuestra División de Adquisiciones 4to. piso edificio central calle Bueno s/n.

Las propuestas en sobre cerrado deberán ser presentadas en la misma oficina No. 401, hasta el día 22 de marzo 1976. Hrs. 18.00 p.m.

La Paz, 16 de marzo de 1976.

Lic. Jaime Carvajal A.
JEFE DIVISION ADQUISICIONES

S.A.M.A.P.A.

CONVOCATORIA A PROPUESTAS Nº. 2/76

Construcción de cerco de alambre tejido tipo olímpico

Segundo Llamamiento

El Servicio Autónomo Municipal de Agua Potable y Alcantarillado SAMAPA, convoca a las empresas constructoras de Tercera y Cuarta Categoría para la presentación de sus propuestas para la construcción de Cerco de Alambre Tejido, Tipo Olímpico, en cuatro terrenos de la institución.

PRECIO OFICIAL $b. 508.385,89 Pesos bolivianos

Los interesados podrán retirar los pliegos de especificaciones y los informes que requieran en las oficinas centrales de SAMAPA, situados en la Av. Las Américas, Villa Fátima, al lado de la Fábrica Mpal. de Tubos, previo pago de $b. 450.oo por el doble ejemplar.

Las propuestas deberán ser presentadas en sobre sellado y con las demás formalidades y requisitos legales previstos por el Decreto Ley de Licitaciones Nº 10120 de 2 de febrero de 1972, hasta las 12 horas del día 6 de abril de 1976, en nuestras oficinas de la Av. Las Américas.

La Paz, 16 de marzo de 1976

GERENCIA GENERAL

(Fdo.) Cnl. DAEM. Guillermo Urquiola C.
GERENTE GENERAL SAMAPA

Dirigentes argentinos involucrados en pago de sobornos por "Werkspoor"

LA HAYA, 18 (AFP).- El primer Ministro holandés Joop Den Uyl, confirmó hoy el pago de sobornos a dirigentes argentinos en los años 50 por la firma ferrocarrilera holandesa "Werkspoor".

Más de 30.000.000 de florines (unos cuatro millones de dólares de la época) fueron pagados para obtener un importante pedido de material ferroviario (553 vagones y locomotoras) por Argentina admitió el ministro.

La dirección de la "Werkspoor" informó al Banco Central Holandés en 1948 que la concreción del negocio con Argentina sólo podía alcanzarse mediante el pago de una comisión importante, estimada en la época en unos cuatro millones de dólares precisó Den Uyl.

El Banco Central de Holanda rechazó la sugestión basándose en las reglamentaciones en vigor sobre transferencia de divisas, dentro de las que no figuraba el pago de sobornos.

La dirección de la firma contactó luego de la negativa del Banco Central al director general holandés de relaciones económicas externas, a quien pidió que apoyara el pedido del pago de comisiones.

El director general, cuyo nombre no fue revelado por el Primer Ministro, aceptó intervenir por consideraciones relativas a la economía del país.

Durante una reunión celebrada en diciembre de 1948 se autorizó en definitiva el pago de esos sobornos a dirigentes argentinos, afirmó el ministro.

Las razones manejadas en esa ocasión refirieron a la necesidad que tenía Holanda de desarrollar su comercio con Latinoamérica y que el pago de comisiones era normalmente hecho por las firmas competidoras en esa parte del mundo.

El Banco Central holandés fue notificado que el pago se hizo efectivo entre el 28 de junio y el nueve de julio de 1951, afirmó el Primer Ministro.

Las autoridades del banco ignoraron siempre quienes fueron los beneficiarios de esos sobornos, añadió.

Por esa época, el General Juan Perón era el Presidente de Argentina.

Denuncian que el Colombia existe plan para impedir las elecciones

BOGOTA, 18 (AFP).- En Colombia está en marcha un plan extremista para impedir las elecciones de abril próximo, denunciaron abiertamente dos portavoces gubernamentales hoy.

El Ministro de Educación, Hernando Durán, señaló a un grupo comunista de operar en tal sentido "con bastantes fuerzas" dentro del magisterio público, sector que acordó un paro de advertencia.

El director de la Policía, General Henry García, atribuyó de su lado el mencionado plan a "grupos extremistas" que no identificó.

Portavoces de 180.000 educadores al servicio del estado, anunciaron un paro nacional fijándolo para el seis y siete de abril (las elecciones están previstas para el 18, como medida de fuerza para respaldar pliegos petitorios).

Dentro de ese gremio el Movimiento Obrero Independiente Revolucionario (MOIR, comunita), "cuenta con bastantes fuerzas y a eso se debe en buena parte el ambiente de agitación", precisó el ministro.

García, quien presentará un informe al Consejo Nacional de Seguridad convocado para esta tarde, afirmó a los reporteros (capitalinos que varios uniformados quedarán ciegos, víctimas de "la guerra del ácido" desatada contra la fuerza pública por minúsculos grupos estudiantiles en los últimos días en Bogotá".

Según el funcionario, entre noviembre último y este mes los enfrentamientos con estudiantes y trabajadores han afectado a 225 miembros de la Policía, heridos o lesionados.

Otras fuentes policiales precisaron que los disturbios del miércoles en ocho ciudades, entre las cuales las tres urbes más importantes, arrojaron un balance de 49 heridos (39 uniformados) y 293 detenidos.

Reclamo en Siglo XX por el retiro de 95 trabajadores mineros

SIGLO XX, 18 (PRESENCIA).- Ha causado preocupación y alarma entre los mineros de este distrito, la decisión de retirar 95 trabajadores de la Empresa Minera Catavi, por fallas de los días de carnaval y los paros declarados. Ante este grave problema los dirigentes sindicales han efectuado las representaciones del caso ante el Gerente de la Empresa Minera Catavi, Ing. Alfredo Deheza, que se negó a atender este reclamo; sin embargo, los dirigentes laborales buscarán nuevamente el contacto correspondiente con personeros de la empresa y lograr así la reconsideración del retiro de los 95 trabajadores; en caso contrario, los obreros amenazan adoptar medidas extremas en defensa de sus fuentes de trabajo. Por otra parte, se están realizando asambleas en interior mina para analizar esta situación calificada por los obreros como masacre blanca.

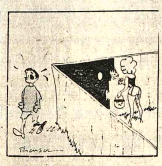

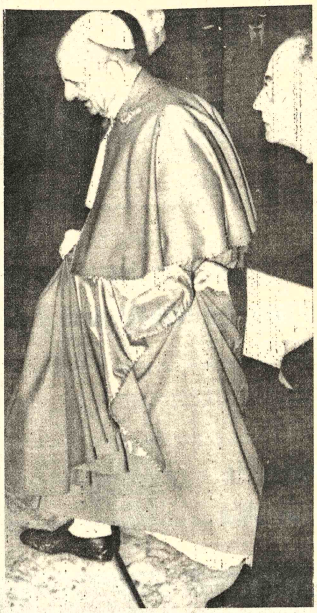

AUDIENCIAS.- Ciudad del Vaticano (AP).- El Papa Paulo VI, de 78 años, es ayudado por su secretario personal, Monseñor Pascuale Macchi a descender del trono al comienzo de su audiencia general semanal (Radiofoto AP).

Firma importadora responsable y solvente desea tomar representaciones para la ciudad de Cochabamba. Referencias: Casilla 2567. Teléfono 7440. Cochabamba.

Conferencia sobre Derechos del Mar

Existe firme decisión de llegar a un acuerdo

NACIONES UNIDAS, 18 (AFP) - La Conferencia sobre los Derechos del Mar comenzó bien, estimaron los delegados y expertos reunidos en comisión y decididos por una vez a llegar a resultados concretos.

Desde hace tres días, tres comisiones preparatorias deliberan a puerta cerrada sobre los problemas del régimen jurídico de los fondos marinos, de la delimitación de zonas marítimas y de la protección del medio e intervención científica.

Los presentes declararon que el clima de trabajo es "magnífico" a pesar de la diversidad y de lo contradictorio de los intereses de las partes: países industrializados y no industrializados, países con litoral y países sin litoral, economía socialista y economía liberal, etc...

Según los delegados, reina una firme voluntad de llegar a un acuerdo.

El grupo de los 77 (países no industrializados) declaró que no tratará de aprovechar la ventaja que le da su número.

Esas garantías favorecieron el trabajo en serio y la conferencia se dividió no sólo en comisiones, sino también en grupos y grupúsculos de expertos de todo tipo.

Sin embargo, dada la enorme complejidad de los problemas y su cantidad, que va desde la elaboración de un nuevo código de derechos de prospección marítima hasta la explotación del fondo del mar, nadie piensa que todo pueda estar terminado para el siete de mayo, fecha en la que la conferencia terminará sus labores.

Los especialistas más realistas piensan que lo más útil sería redactar un texto provisorio que sería revisado y afinado y finalmente sometido a la aprobación de los 15 países miembros de la conferencia que se reunirá el año que viene de nuevo en Caracas.

Por eso se prevé ya una reunión especial este verano en Ginebra para revisar y completar el acuerdo al que los tres mil y pico de diplomáticos, juristas, ingenieros, oceanógrafos, pescadores y petroleros esperan llegar de aquí al siete de mayo.

Italia

Congreso del Partido Demócrata Cristiano será determinante en el porvenir político

ROMA, 18 (AFP).- El Congreso del Partido Demócrata Cristiano, que inicia sus trabajos hoy, será determinante para el porvenir político italiano.

El partido, sumido en un desconcierto total por sus disidencias internas, cumplirá su congreso en medio de una atmósfera de bancarrota nacional de la cual la mayoría de los observadores lo acusan de ser el responsable.

Del Congreso deberá surgir una nueva formula de gobierno tras la ruptura de la anterior mayoría en la crisis de enero último y deberá pronunciarse sobre la cuestión de una mayor participación comunista, exigida por los demás partidos.

Si no lo logra, una falta de solvencia será constatada por una opinión pública que actualmente pide cuentas de sus treinta años de hegemonía ininterrumpida en el poder.

El motivo del desconcierto actual de la democracia cristiana italiana es principalmente la disminución de su mayoría de un 38,8 por ciento obtenida en las elecciones legislativas de 1972 a un 35,3 por ciento en las regionales de junio de 1975.

Simultánea a esta caída democristiana, el Partido Comunista aumentó del 27,2 al 33,4 por ciento por lo cual insiste con su ofrecimiento de un "compromiso histórico" para compartir las responsabilidades políticas en Italia.

Al sólo contestar con negativas a esa alternativa, la democracia cristiana fue perdiendo iniciativa y parece desalentada y carente de recursos.

Responsable de gobierno, la DC paga el precio de la crisis mundial además de los daños provocados en sus filas por la usura del poder, los negociados y los escándalos.

Sin embargo, gran parte de la debilidad de la Democracia Cristiana proviene de sus divergencias internas.

Movimiento más que partido, en una DC carente de verdaderas estructuras conviven una decena de corrientes que aún no ajustaron sus cuentas sobre la derrota de junio último.

El Nuevo Secretario General, Benigno Zaccagnini, sucesor de Amintore Fanfani, destronado después de las elecciones regionales de junio, fue incapaz hasta el momento de imponerse plenamente y reunificar al partido.

Hoy en la historia

Hoy es viernes, 19 de marzo, el día número 79 de 1976. Quedan 287 días en el año

EN UN DIA COMO HOY DE :

1563 : La Paz de Amboise termina la primera guerra religiosa en Francia, y se les otorga a los hugonotes una limitada tolerancia para que ejerzan su religión.

1628 : Los ingleses fundan la colonia de Massachusetts en América.

1796 : Se establece la libertad de prensa en Francia.

1808 : Abdica el Rey Carlos IV de España.

1812 : Las cortes españolas aprueban una constitución liberal bajo una monarquía hereditaria.

1823 : Augustín de Iturbide es obligado a abdicar en México.

1917 : Las fuerzas aliadas levantan el bloqueo griego en la Primera Guerra Mundial.

1920 : El senado norteamericano rechaza el Tratado de Versalles, que termina con la Primera Guerra Mundial, estableciendo así el tono de una década de política aislacionista.

1933 : Benito Mussolini propone un pacto con Inglaterra, Francia y Alemania.

1938 : México expropia propiedades petroleras británicas y norteamericanas.

1946 : José Stalin es nombrado presidente del nuevo consejo soviético de ministros.

1947 : Chinos nacionalistas capturan la capital comunista de Yenán.

1953 : Alemania Occidental aprueba la formación de una Comunidad de Defensa Europea.

1962 : Vuelve la calma relativa a Argelia después de un cese de fuego que termina siete años de guerra entre franceses y nacionalistas argelinos.

1963 : Argelia exige que Francia negocie la finalización de pruebas nucleares en el Sahara Argelino.

1967 : Vietnam del Norte dice que no aceptará iniciar conversaciones de paz a menos que Estados Unidos abandone lo que Hanoi llama política de agresión.

1968 : El Presidente de los Estados Unidos, Lyndon Johnson firma una ley que quita el respaldo oro a la moneda norteamericana.

1971 : Al menos 160 personas mueren como consecuencia de las avalanchas al norte de Sao Paulo, Brasil.

1975 : Vietnam del Sur abandona dos tercios de su territorio; cae Quang Tri y Hue está en peligro.

Natalicios de hoy :

David Livingston, explorador y misionario británico (1813-1873); Sergei Diaghilev, coreógrafo ruso (1872-1929); Richard F. Burton, explorador y traductor inglés de las Mil y una noches (1821—1890).

Pensamiento de hoy :

Pena merecen quienes están cansados de todo porque todos también se cansarán de ellos — G.K. Chesterton, escritor inglés.

J.A. Bortayro

SEMI-REMOLQUES de 20 y 25 Tn. ejes giratorios, furgones, encarroniendas, frigoríficos, tanques, chatas agrícolas, acoplados ganaderos etc. CONSULTE: REPRESENTANTE DE: MONTENEGRO HNOS. CALLE RENE MORENO 689 Tel. 26089 SANTA CRUZ

$b.10.700.-

QUE UD. PUEDE GANAR HOY MISMO.

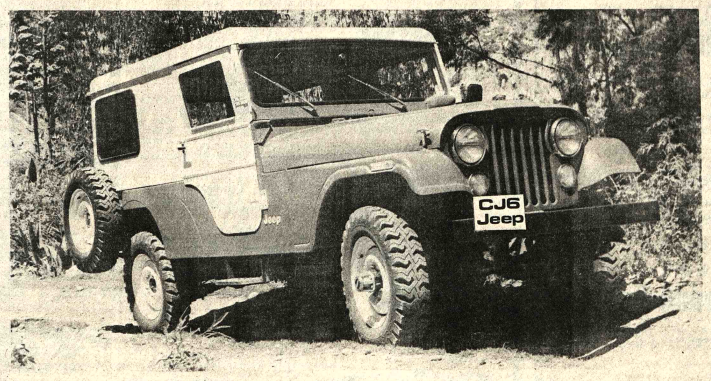

Apoderándose de una de las últimas unidades del autentico JEEP CJ6 de chassis extra largo.

Que le ofrece para entrega inmediata:

■ El Precio: Sb.210.622.86
"Su" ganancia: Sb. 10.700.00
Nuestro precio: Sb. 199.922.86

Jeep
HOWSON SAIC

SANTA CRUZ Libertad 657 | LA PAZ Plaza Venezuela 1413 | TARIJA Madrid esq. Campero

ATENCION !!!

A pedido del público continuamos por pocos días más, con nuestras ofertas especiales por venta inauguración

TODO POR DEBAJO DEL COSTO

REFRIGERADORES
Blancos y hermosos colores
$b. 5.300
9 1/2 pies cúbicos
$b. 5.800
11 pies cúbicos

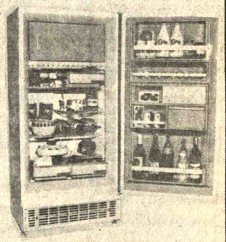

TELEVISORES DE 20"
Sintonizador a botonera
Varios colores a elegir
$b. 4.500

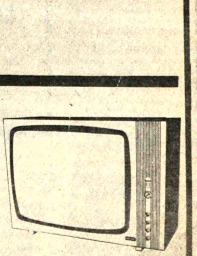

CASA "FENIX"
Av. Mcal. Santa Cruz 1066
Tel. 55511 (lado Colegio Sagrados Corazones)

Ventas a la Argentina

Bolivia recibiría $us. 50.000.000 por exportación adicional de gas

Bolivia recibiría alrededor de $us 100.000.000 anualmente, por la ampliación de las exportaciones de gas natural a la Argentina, según informaron ayer autoridades del Ministerio de Energía e Hidrocarburos.

Al incrementarse las exportaciones actuales de gas con un volumen adicional de cuatro millones de metros cúbicos (aproximadamente 150 millones de pies cúbicos), se totalizaría una exportación global de 300 millones de pies cúbicos.

El Director General de Hidrocarburos confirmó esa cifra y dijo que los ingresos globales por concepto de exportación de gas natural a la Argentina alcanzarían a los $us 100.000.000.

De acuerdo a la suscripción de las Notas Reversales con el Canciller argentino, se determinó ampliar los volúmenes de gas natural que Bolivia vende, hasta cuatro millones de metros cúbicos, durante diez años, de las reservas futuras a descubrirse luego de atender las necesidades del consumo interno.

RESERVAS

El Ing. Mario Balcázar dijo que las reservas de gas alcanza a 4,5 trillones de pies cúbicos y que ello permite ampliar el volumen de las exportaciones.

Señaló que el gasoducto hacia la Argentina tiene una capacidad para transportar 300 millones de pies cúbicos, es decir el doble de lo que actualmente se "bombea" diariamente.

Dijo que sólo habría que efectuar algunas inversiones no cuantiosas.

El Gerente General de YPFB, que llegó recientemente de Estados Unidos, manifestó a la prensa que las reservas de gas garantizan el incremento de la exportación a la Argentina.

Informó que probablemente en junio próximo se reúnan las comisiones de YPFB y de la Argentina para estudiar los precios; se tratará de conseguir una mejor retribución de la Argentina.

DIA DEL RADIALISTA. El Presidente de la República asistió ayer al homenaje del Día del Radialista, junto con el Ministro de Trabajo. En la oportunidad, se dio a conocer el apoyo empresario para la compra de una sede sindical para ese sector de trabajadores. Radio Chaquiaca trabajará hoy normalmente con sus programas habituales y las demás emisoras suspenderán sus labores, de acuerdo a un convenio.

Día de trabajadores radialistas y de TV

Gobierno sustenta una política de apoyo a trabajadores y empresarios

"El Gobierno de las Fuerzas Armadas sustenta una política de apoyo a los trabajadores y a los empresarios dinámicos y con sentido social", dijo anoche el Presidente de la República en un acto de homenaje al día de los trabajadores radialistas y de televisión, que se conmemora hoy.

El Gral. Banzer añadió que esa acción del Gobierno que preside está inspirada en el convencimiento de que el diálogo es la condición indispensable para la armonía entre trabajadores y empresarios.

Expresó sus felicitaciones y buenos augurios a los trabajadores de esos sectores de la comunicación social, a la vez que exteriorizó su complacencia por la suscripción de un convenio entre el sindicato de radialistas y TV con ASBORA mediante el cual se alcanzarán obras en beneficio de los primeros.

El Presidente consideró ese hecho como fruto del diálogo, "institucionalizado" por su gobierno -dijo- por ser altamente positivo y porque demuestra que "hablando es como se entienden los seres humanos. Es el diálogo que da buenos frutos y no las huelgas y los hechos anárquicos".

EL ACTO

Carlos Arce y Raúl Salmón, a su turno, coincidieron en manifestar que la fecha que se conmemora hoy tiene un significado de mucha importancia no sólo para los trabajadores de radio y televisión sino para el país en vista del servicio que se presta a través de esos medios de difusión.

Arce destacó el convenio con ASBORA, que permitirá alcanzar beneficios a los afiliados al sindicato que dirige, de quienes dijo que no son fríos transmisores de los acontecimientos sino «portadores de una vivencia real de los mismos y de vocación de servicio a la comunidad.

La expectativa de su sector sobre las negociaciones que se llevan a cabo para la reintegración marítima, la tradujo como de buenos deseos para que esas negociaciones se ajusten a los intereses nacionales. Reconoció que el Gobierno practica una política de apertura hacia todos los sectores y agradeció la presencia del Presidente de la República.

CONVENIO PARA SEDE SOCIAL Y OTROS BENEFICIOS

El convenio suscrito entre el Sindicato de Radialistas y TV con ASBORA establece que todas las radioemisoras a esta entidad concederán determinados espacios publicitarios durante tres meses con el fin de que los fondos provenientes se destinen a la adquisición de una sede social para esos trabajadores y para una gran cooperativa de ahorro, crédito y producción.

El espacio concedido está autorizado por el D.S. de 19 de febrero de 1970 en favor de los trabajadores en medios de comunicación para emitir opiniones; se calcula que durante el tiempo señalado se podrá alcanzar la suma de un millón de pesos.

Raúl Salmón elogió el convenio y se refirió a otras gestiones de ASBORA destinadas a la superación profesional de los trabajadores de radio y TV.

En La Paz

Micros efectuarán servicio con intervalos de 2 minutos

El próximo lunes entrará en vigencia un acuerdo entre la Dirección Departamental de Tránsito y los Coordinadores del autotransporte urbano, mediante el cual diez unidades de cada uno de los servicios de micros realizarán recorrido, cada dos minutos en las horas de mayor afluencia de pasajeros.

Esa disposición tiende a descongestionar el elevado número de usuarios que se presentan durante la mañana, el mediodía y en horas de la tarde, principalmente en horas de ingreso y salida de oficinas.

Las unidades que tomarán a su cargo este servicio especial estarán destinadas a recoger a pasajeros que no tengan cabida en las movilidades de turno regular. La partida de los vehículos será en los lugares donde se encuentren aglomerados los usuarios, siguiendo luego el recorrido normal de la línea.

En lo que se refiere al servicio de colectivos, Tránsito inició tratativas con la Central Única de Colectiveros, para ver la forma de solucionar la aglomeración de pasajeros tanto en horas de trabajo como en las horas de ingreso y salida de establecimientos escolares. Se tiene proyectado establecer un servicio similar al que realizarán los microbuses.

Cajas de Seguro disponen de un patrimonio de $us. 100 millones

- (ANF).- El balance consolidado de seguridad social a 1974 deja ver que las Cajas y Fondos del sector tienen un patrimonio económico consolidado de 2.000.000.000 de pesos ($us. 100.000.000). Esta suma aumentó en 1975, en un valor que será determinado cuando las Cajas y Fondos concluyan con la presentación de balances al Instituto Boliviano de Seguridad Social.

Los datos fueron obtenidos en el IBSS, donde se explica que mayores detalles sobre este particularmente sobre la labor cumplida por esa institución en las años de existencia serán referidos por su director ejecutivo, Dr. Alfredo Bocangel, el próximo lunes en una reunión de prensa.

Se recordó que el Instituto Boliviano de Seguridad Social cumple el próximo 23 de marzo su tercer aniversario . Durante ese tiempo viene ocupando el cargo de Director Ejecutivo del organismo el Dr. Bocangel.

Uno de los trabajos sobresalientes a los que dedicó su atención el IBSS es la reestructuración de la Caja Nacional de Seguridad Social, aspecto que abarca también en sus efectos a todas las cajas de seguro y Fondos de seguridad social complementaria existentes en el país.

Asimismo el IBSS se dedica a implantar en los centros de las Cajas de Seguridad Social el sistema de médico familiar. Se explicó que en el presente año se contará con cuarenta médicos capacitados especialmente para ese sistema; de ellos treinta asisten ya a un curso en el país y diez serán especializados en México.

Hoy se inicia año académico en Altos Estudios Militares

Con asistencia del Presidente de la República, Ministros de Estado, Comando Conjunto de las FF.AA., representantes diplomáticos, agregados militares acreditados en el país, autoridades político—administrativas,se realizará en una sesión de honor la apertura del año académico de la Escuela de Altos Estudios Militares, dirigida por el Contralmirante José Vargas Valenzuela.

El acto inaugural tendrá lugar a las 9 y 30 de la mañana, en el Salón de Banderas del Gran Cuartel General de las FF.AA. En la ocasión, se escucharán los discursos del Jefe de Estudios Gral. Hernán Terrazas sobre las actividades planificadas para la presente gestión. Los objetivos de la Escuela serán expresados en el discurso del Contralmirante José Vargas Valenzuela y finalmente el Comandante General del Ejército, Gral. Raúl Alvarez Peñaranda, pronunciará el discurso de inauguración del citado año académico.

En atención a los limitados medios físicos para albergar mayor cantidad de alumnos, solamente se ha permitido el ingreso de 29 postulantes que cumplirán sus estudios en la escuela. La nómina oficial de los admitidos es la siguiente: Javier Auza Moreira, Jose Bustamente Butrón, Napoleón Cuba Vargas, Constantino Cava P., Enrique Gómez Hurtado, Oscar Herrera Jiménez, Alfredo Padilla Arancibia, Guillermo Sotomayor Flores, Oscar Terrazas Alborta, Armando Urioste Sánchez, Franz Barrenechea Torrico, Alcides Bocángel Peñaranda, Samuel Jose Castellón Arce, Carlos Enrique de la Riva, Antonio Chiqui Dippo, Alvaro Fernández Castro, Javier García Tadeo, Jorge Lema Patiño, Oswaldo Maldonado Morató, Jorge Melgarejo Durán, Hugo Suárez Ugarteche, Carlos Terán Alvarez, Olinda Arroyo de Barriga, María Aspiazu Velasco de Vargas, Emma Bustillos Guzmán, Edith Castellanos de Aranda, Yolanda Ortiz de Arce, Jorge Zárate Benitez y Ruth Maldonado Ballon.

Ministro de Finanzas

Baja de la libra esterlina no significa riesgo para el país

El Ministro de Finanzas, Lic. Carlos Calvo Galindo, manifestó que la baja cotización de la libra esterlina en el mercado internacional no significa ningún riesgo para el país.

Explicó que las exportaciones del estaño están mayormente en dólares con excepción de la Bolsa de Metales de Londres que estan fijados en libras esterlinas. "En parte el repunte que ha habido en el precio del estaño se debe a la debilidad de la libra" señaló.

Por otra parte, manifestó que "si hay una baja en la libra esterlina y no hay reajuste en el precio del estaño, esto sí nos afectaría".

Calvo Galindo dijo también que la baja de la cotización de la libra esterlina es favorable en precios para el país, por cuanto los insumos, maquinarias y equipos cuestan menos.

Firma italiana reclama a Ministerio de Transportes adjudicación de obra

El representante de la firma italiana Consorzio per Sistemi di Telecomunicazioni Via Satelliti (S.T.S.), Ing. Roberto Riccioni, defendió y reclamó el derecho de esa empresa como única ganadora de la propuesta para proveer e instalar equipos para una estación terrena de comunicación vía satélite en La Paz.

La defensa de ese derecho fue hecha, según el nombrado representante, ante el desconocimiento que hizo el Ministerio de Transportes y Comunicaciones de esa adjudicación hecha por la Junta Especial de Almondeas en diciembre último pasado.

Exhibió una serie de documentos como prueba de sus aseveraciones, entre los que se cuenta la copia del informe del representante de la Contraloría ante la Junta de Almondeas que, con carácter especial, fue conformada para el estudio, selección y adjudicación de propuestas, cuya convocatoria fue hecha por el Ministerio de Transportes y Comunicaciones.

Ese informe al Contralor General de la República contiene una relación pormenorizada del procedimiento seguido a esa Junta de Almondeas para cumplir con el fin para el que fue creada, cuyos resultados "no cumplió el Ministerio de Transportes, sino que los desconoció contra toda norma legal", dijo el Ing. Riccionni.

Uno de los hechos que en principio llamó la atención de los proponentes, explicó el entrevistado, fue que el mismo día de la recepción de las propuestas (14 de octubre de 1975), no se produjo la apertura de los sobres para establecer su contenido en presencia de los representantes, tal como indican las normas, sino que "el Ministerio de Transportes ordenó su postergación por tres días y que la documentación quede en poder de la Subsecretaría de Comunicaciones".

Se sabe que la firma Amauta SRL ha requerido al Ministerio de Transportes que le otorgue una copia legalizada del Acta de la Junta Especial de Almondeas que se produjo el 23 de diciembre pasado en que se establece que ese día se determinó la adjudicación en favor de la firma S.T.S. para que provea e instale los equipos de la estación terrena antes referida.

Entre otros documentos exhibidos por el representante de la proponente italiana se cuentan también los correspondientes a las especificaciones de precios y sistemas propuestos por otras firmas que acudieron a la convocatoria, en los que se demuestran las diferencias en los mismos.

Se hizo notar que una de las proposiciones tenia una carta suelta en que se hacía referencia a la posibilidad de rebajar los precios hasta 14 por ciento de los señalados en la documentación, de lo que también ha dado cuenta el informe del representante de la Contraloría.

Ese informe hace notar que la Junta Especial de Almondeas procuró contar con todos los medios técnicos, económicos y jurídicos para hacer la adjudicación y que esta decisión fue aprobada por los dos tercios de votos de sus componentes, además de que se contó con la asesoría de la comisión técnica de la Unión Internacional de Telecomunicaciones (UIT) y de los de la Compañía Nacional de Teléfonos de Venezuela, que es el país financiador del proyecto.

Todas esas referencias y otras que en criterio del informante avalan el derecho de su representada para alegar la legitimidad de la adjudicación de la propuesta en su favor, son demostrativas -añadió- de que las argumentaciones del Ministro de Transportes para desconocerla son infundadas.

Citó el caso de que dicha autoridad desconoció la decisión de la Junta Especial de Almondeas y puso en duda la capacidad de sus integrantes cuando "dijo que se habrían producido irregularidades en la adjudicación y que no había la suficiente capacidad técnica para haber adoptado esa decisión que la calificó de carácter ser definitivo".

El Ministerio de Transportes dijo que en vista de no contarse en el país con la suficiente capacidad técnica para hacer este tipo de adjudicaciones había dispuesto la contratación de los servicios de una consultora norteamericana, hecho que es considerado por el representante de STS como "violación de normas legales porque para eso se requiere de otros procedimientos legales".

En vista de esos antecedentes, dijo el Ing. Riccionni, la firma STS "acudirá a los tribunales competentes para hacer valer su derecho de ganadora de la licitación y porque considera que se ajustó al crédito que goza Bolivia y por haberse ceñido a todas las disposiciones que norman estos casos".

Ampliación del ingenio Guabirá concluirá probablemente en mayo

La ampliación del ingenio azucarero de Guabirá será concluida e inaugurada probablemente a mediados del próximo mes de mayo y hará posible la contratación de otros 700 trabajadores.

Esos datos fueron dados a conocer por el Ministro de Trabajo, al cabo de una inspección que realizó en ese centro industrial, ubicado en la provincia Santiesteban, del departamento de Santa Cruz.

Los citados trabajos de ampliación han demandado un costo 11.5 millones de dólares y hará que se duplique la producción de azúcar en ese ingenio, que ha sido uno de los primeros que se instaló en el país.

Las anteriores zafras registraron una producción de algo más de un millón de quintales de azúcar. Las sucesivas serán de dos millones de quintales, gracias a esa ampliación, que es considerada como la instalación de otra fábrica.

Este ingenio y el de Bermejo son de propiedad de la Corporación Boliviana de Fomento y elaboran aproximadamente el 65 por ciento de la producción total del azúcar nacional. Igual sucede con el alcohol, que entre ambos fabrican más de 6 millones de litros.

El incremento en la producción de azúcar en Guabirá hará que la exportación se duplique, por otra parte el funcionamiento del ingenio de los productores cañeros de Santa Cruz, anunciado para la próxima zafra, permitirá que la cifra de exportación se aproxime al triple de los anteriores registros, vale decir que ascenderia a alrededor de 200 mil toneladas.

El problema de las fluctuaciones de precios del azúcar en el mercado internacional ha sido motivo de preocupación para los productores. En 1975, por ejemplo, esas fluctuaciones fueron desproporcionadas.

Se evalúan estudios para planta de ferroaleaciones y de tungsteno

Los estudios realizados para la instalación de plantas de ferroaleaciones y de tungsteno, se encuentran en proceso de evaluación por la Empresa Nacional de Fundiciones.

Informaciones de ENAF indican que formarán parte del Complejo Metalúrgico del Altiplano a instalarse en Viacha, han sido entregados por las firmas consultoras.

La firma checa Skoda - Export efectuó el estudio sobre la planta de ferroaleaciones. Para los derivados del tungsteno, se realizó la firma norteamericana Stuck.

El primer estudio se refiere a la propuesta presentada por Skoda - Export para la planta de ferroaleaciones.

Ambos documentos se encuentran en evaluación para ser trasladados al Consejo Nacional de Economía y Planificación.

ESTUDIO PARA EL PLOMO

Se anuncia la llegada de técnicos del consorcio extranjero que realizará el estudio de factibilidad para la fundición de plomo-plata.

El consorcio está formado por las empresas Klockner, de Alemania, y Sidech Bergsoe, de Bélgica.

Ese proyecto metalúrgico está a cargo de ENAF y COMIBOL. Representantes de las dos entidades discutirán con los técnicos europeos los términos del contrato para hacer el citado estudio.

Banco Americano inaugurará sucursal en barrio popular

El vicepresidente del Banco Boliviano Americano, Dieter Wittig, en declaraciones formuladas a PRESENCIA, anunció que próximamente esa institución inaugurará una sucursal en el populoso barrio de Chijini.

De acuerdo a la información proporcionada por Wittig, indicó que el Banco ha visto "la absoluta necesidad de realizar un acercamiento a la masa popular, razón por la cual hemos decidido instalar una sucursal en la Calle Sagárnaga, zona de Chijini".

Por otra parte, el vicepresidente del BBA señaló que otro de los objetivos del Banco, para abrir la sucursal en esa zona, es ofrecer un eficiente servicio en el mismo lugar donde se mueve mucho dinero y dar a los clientes un servicio completamente dedicado a la idiosincrasia y al modo de vivir de la gente popular; hemos meditado mucho para realizar y cumplir con estos objetivos".

Informó que la sucursal de la calle Sagárnaga prestará todos los servicios con que cuenta el Banco en forma independiente, bajo control de la oficina central.

EN COCHABAMBA

También anunció que el próximo mes de junio será inaugurada una sucursal departamental en la ciudad de Cochabamba. Primeramente, dijo, "instalaremos una oficina de representación del Banco en esa ciudad, con miras a la apertura de una sucursal que sería inaugurada a mediados del presente año porque queremos hacer las cosas bien".

Prefectura paceña ejecutará un plan de obras en Ambaná

La Prefectura del Departamento de La Paz y el Instituto Francés de Estudios Andinos ejecutarán un plan de obras para beneficiar al desarrollo socio-económico de la localidad de Ambaná, Provincia Camacho.

Con ese objeto, se realizarán estudios de investigación técnico-prácticos de la zona, trabajo que está delineado en el convenio que será firmado en los próximos días.

El documento preparado para hacer una realidad ese plan, en sus partes salientes, establece: "El plan de trabajo comprende el estudio geográfico ecológico del medio natural, estudios históricos y antropológicos del medio humano, estable y comunidades que determinarán la organización social del trabajo de la producción de parcelas y otros sectores".

"La Prefectura del Departamento, de acuerdo a los estudios realizados y en función del presupuesto de inversiones anuales efectuará trabajos de infraestructura básica y social como la instalación de tanques de agua, captación de agua potable, ayuda en trabajos de micro-riego, mejoramiento de caminos de las zonas de producción y obras complementarias".

La Prefectura planificará las acciones necesarias para el funcionamiento del convenio, dictar resoluciones que puedan dar cumplimiento al aumento firmado, aprobar el supuesto de funcionamiento, evaluar los resultados y resolver con los demás asuntos de interés común".

En lo que corresponde al nivel técnico, "el Instituto Francés planificará, organizará y ejecutará diversos programas de investigación y estudio del ambiental especializado, que dará a Bolivia por cuenta del Instituto. Elaborará el presupuesto anual de operaciones, para su posterior aprobación; presentará informes periódicos del desarrollo de las actividades en el valle de Ambaná y cumplirá las demás disposiciones emergentes del convenio".

El documento consta de cinco títulos y 10 artículos, que incluyen la coordinación de acciones para el aprovechamiento de la asistencia técnica y económica internacional, a fin de implantar y beneficiar en forma óptima el desarrollo de la zona.

El convenio podrá ser modificado al término de la fase de experimentación que tiene un plazo de dos años de estudios, por parte del Instituto. Instituciones nacionales y departamentales podrán asociarse al programa de trabajo con sujeción a las condiciones que las partes firmantes establezcan.

Pronóstico del tiempo

CIUDAD DE LA PAZ- Presentará tiempo bueno con cielo despejado a parcialmente nublado a ocasionalmente nublado y chubascos de lluvia, registrará poco cambio de temperaturas y vientos débiles y variables.

TEMPERATURA MAXIMA PRONOSTICADA DE 20.0 grados.

TEMPERATURA MINIMA PRONOSTICADA DE 6.0 grados.

EL ALTO DE LA PAZ.- Temperatura máxima pronosticada de 15.0 grados.

Temperatura mínima pronosticada de 2.0 grados.

ALTIPLANO Y VALLES.- Continuará tiempo bueno con cielos parcialmente nublados a ocasionalmente nublados y chubascos de lluvia en especial en sector Altiplano, poco cambio de temperaturas y vientos predominantes de dirección Este.

RESTO DEL PAIS.- Continuará tiempo bueno y muy caluroso con cielos parcialmente nublados a ocasionalmente nublados, ligera inestabilidad y chubascos en horas de la tarde especialmente en el departamento del Beni, temperaturas estacionarias y vientos débiles a moderados de dirección Nor-Oeste.

SITUACION SINOPTICA.- Frente frío disipándose al Sud del país.

Aviso de urgente

Se la precisa a la señora MARIA HORTENSIA ROVIRA MORALES con suma urgencia en la clínica de reposo "Señor de los Milagros".

Graciela Castellanos
Administradora

Crespo, Velasco y Cía. S.A.

De conformidad con el Art. 22° de sus Estatutos Sociales, convoca a Junta General Ordinaria de Accionistas, para el día 29 de marzo a horas 11 a.m. en las oficinas de la Compañía.

La Paz, 19 de marzo de 1976.
EL SECRETARIO

AVISO

"Casa Bernardo" S.A.

Asamblea General Ordinaria

De acuerdo al Artículo 27 de los Estatutos se convoca a los accionistas para el día Lunes 29 de Marzo, a horas 17:30 en sus oficinas de Av. Camacho 1296.

EL DIRECTORIO

CQ... CQ... CQ... CQ...
Gran QRM aniversario

Colega:

Estaremos QAP en el QTH de CP filial L para una supercarga de baterias con F.L. en el QTR 1900 Sábado 20 de marzo.

Para que el QSA y el QRO sean 5, te rogamos que el QSY lo hagas en compañía de tu primerísima.

73 y QRV

CPTAA
TU QSL TE SERVIRA DE ENTRADA.

AVISO PERMANENTE
al señor

José Blanco Baiza

Se le insinúa pasar por el Departamento de Contabilidad de PRESENCIA, a arreglar cuentas pendientes.

La Paz, Febrero de 1976

La Gerencia

El Instituto Franco Boliviano de Santa Cruz

Comunica a todos los arquitectos interesados, que el concurso de Ante-Proyecto ha sido postergado hasta el 30 de marzo., debiendo recoger los interesados un plano de complementación de la Secretaría del Colegio.

Los planos deberán ser presentados en sobre cerrado con nombre y dirección del concursante.

El resultado del concurso se hará público 8 días después de la fecha indicada.

Santa Cruz, 17 de marzo de 1976

LAS BATERIAS
BOSCH

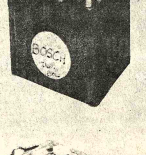

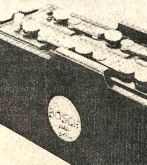

- Elemento primordial para seguridad en el arranque y el mejor funcionamiento del sistema eléctrico de su vehículo durante todo el año.

Batería de todos tamaños y para cada vehículo en

6V y 12V

BATERIAS CON CARGA Y SIN CARGA PARA ENTREGA INMEDIATA

CON UN AÑO DE GARANTIA

HANSA Ltda. La firma boliviana de su confianza con mas de 65 años al servicio del país

DEPTO. TECNICO Tels.42836 · 55219· 53661

Sucursales: COCHABAMBA · ORURO · POTOSI · SANTA CRUZ · SUCRE · TARIJA · VILLAZON · TUPIZA

Santa Cruz ayuda con más de 44 mil pesos a Guatemala

- El pueblo y entidades religiosas de Santa Cruz de la Sierra aportaron la suma de $b. 44.652.– en favor de Guatemala, en respuesta a la iniciativa en ese sentido de parte del Arzobispo crucéño. Esa arquidiócesis ha informado lo siguiente sobre el hecho anotado:

"Hay hecho en la vida diaria que merecen destacarse . Uno de ellos ha sido la respuesta inmediata y generosa del pueblo crucéño, invitado por el Excmo. Arzobispo Monseñor Luis Rodríguez, a demostrar su sensibilidad y compasión hacia nuestros hermanos azotados por el terrible terremoto de Guatemala. Al momento, comenzaron a llegar las colectas de los templos y los donativos particulares especialmente de entidades religiosas, hasta llegar a la suma de $b 44.652,que el Arzobispado envió mandando a la Secretaría General de la CEB (Conferencia Episcopal Boliviana) para ser remitido a su destino junto con los demás aportes del país.

La autoridad eclesiástica cruceña agradece de todo corazón por esta muestra de generosa compasión a nuestros hermanos!

Secretario General de la OEA:

Elocuencia de cifras demuestra el avance boliviano hacia desarrollo

El Secretario General de la OEA, Alejandro Orfila, calificó como extraordinario el avance de Bolivia hacia el desarrollo, señalando que "este gran paso" que ha dado el país se debe no sólo al esfuerzo del pueblo boliviano, sino sobre todo a la capacidad de los hombres de gobierno y a la orientación definida que han dado al programa de desarrollo.

Tal declaración la hizo al término de la entrevista de más de una hora que sostuvo con el Ministro de Industria y Comercio, Gral. Víctor González Fuentes, y con los inmediatos colaboradores de éste. "Bolivia - dijo Orfila- ofrece grandes posibilidades, aunque sus recursos son limitados", a tiempo de afirmar que merced a la política económica del Gobierno y a la nueva imágen que presenta el país en el ámbito mundial, la explotación de los recursos bolivianos ha de encontrar fácilmente el apoyo financiero de instituciones públicas y privadas del exterior.

Alejandro Orfila expresó que Bolivia se sobre como la "nueva estrella" dentro del "firmamento de la economía y de las finanzas"; frase citada por uno de los últimos números de "The Economist" de Londres. Dijo que, efectivamente, las cifras son elocuentes para mostrar a nuestro país como uno de los que ha avanzado más en el campo del desarrollo integral en los últimos años. Agregó que los documentos y cuadros que ha tenido oportunidad de conocer en su visita a las oficinas gubernamentales, muestran esa realidad.

Expresó su admiración por el progreso alcanzado por Bolivia y afirmó que el índice de elevación del producto bruto es uno de los más grandes, si el más grande, de toda Latinoamérica. Ofreció, en la oportunidad, la cooperación de la OEA al esfuerzo boliviano, ya que "he podido ver" el enorme desarrollo que han alcanzado el comercio y la industria bolivianos.

El Secretario General de la OEA aseveró que el Gobierno boliviano hace ya todo lo que es preciso para lograr las metas de su programa de desarrollo. Dijo que la productividad se ha elevado notablemente y que el comercio ha alcanzado índices elevados. Especificó, por otra parte, que la OEA está dispuesta a prestar su asistencia inmediata en el estudio de prefactibilidad y factibilidad de proyectos, muchos de los cuales son de capital trascendencia para el desarrollo del país.

Señaló finalmente, que, en relación con la pequeña industria, la artesanía y el turismo, Bolivia tiene grandes posibilidades. Al reiterar las posibilidades de nuestro país, destacó el hecho de que Bolivia, de importador, se ha convertido en país exportador de sus productos. Puso como ejemplo el azúcar, señalando que hasta hace poco tiempo, el país lo importaba del Perú, Brasil y de otras naciones, en tanto que hoy ha logrado una producción que abastece el mercado nacional y obtiene excedentes para su exportación.

REUNION

Durante más de una hora, el Ministro Víctor González Fuentes se reunió con el Secretario General de la OEA, Alejandro Orfila. En la reunión, participaron el Subsecretario de Industria, Rolando Pereira; el Director de Normas y Tecnología, Ing. Carlos Cáceres, y asesores de ese Ministerio y del Secretario General de la OEA.

Se discutieron en la ocasión, aspectos diversos de la actividad del Ministerio de Industria y Comercio, poniéndose énfasis especial en la labor que desarrolló la Dirección de Normas y Tecnología, cuyos laboratorios dedican su atención a garantizar las buenas condiciones de los productos nacionales e importados destinados al consumo de la población.

Durante la reunión, el señor Orfila consideró la posibilidad de que Bolivia logre el autoabastecimiento de trigo, mediante programas productivos de carácter bi o multinacional.

Mostró interés, asimismo, en una cooperación técnica de parte de la OEA, a los programas de la pequeña industria, la artesanía y el turismo.

VISITA A LA MUNICIPALIDAD

El Secretario General de la OEA, Dr. Alejandro Orfila, realizó una visita de cortesía al Alcalde a.i., Arq. Adolfo Navarro, quien, junto al Oficial Mayor de Cultura, hizo una exposición sobre los proyectos de la Municipalidad en diversos campos, como el vinculado al desarrollo urbano, rehabilitación de suelos, sector metropolitano, transporte masivo y otros.

Durante la conversación, el Arq. Navarro expuso el interés comunal de lograr el asesoramiento técnico en el campo del desarrollo urbano, ingeniería sanitaria y forestal para numerosas obras que han sido proyectadas.

Al respecto, el Dr. Orfila dijo que la Alcaldía realice las gestiones ante la oficina de la OEA en La Paz para lograr ese deseo, dejando de esta manera abierta la posibilidad de que se concrete el concurso de tres expertos en las materias mencionadas.

En lo que va del año Estaño logró ayer máxima cotización

- El precio del estaño alcanzó su más alta cotización en lo que va del presente año, al venderse en 3,17 dólares la libra fina en el mercado de Londres.

El repunte del precio del estaño se ha recibido con mucho optimismo en los medios de la minería nacionalizada y privada. En la Corporación Minera de Bolivia declararon que "es muy halagador el mejoramiento de la cotización del estaño, porque permite apreciar una tendencia a la recuperación de los precios de ese metal".

El Dr. Raúl Espada, de la Asociación de Mineros Medianos, dijo que "evidentemente el mercado está experimentando una tendencia sostenida en la recuperación del precio del estaño".

Ese hecho fue relacionado con la reactivación de la industria europea, y sobre todo en los Estados Unidos, donde al parecer han empezado a agotarse los "stocks" que habían almacenado los industriales.

COTIZACIONES

Los demás metales registraron los siguientes precios en Londres:

Plomo, 0.18 dólares por libra fina
Cobre, 0,62 dólares por libra fina
Bismuto, 2,50 dólares por libra fina
Cadmio, 1,63 dólares por libra fina
Plata, 4,2 dólares por onza troy
Wolfram, 86.54 dólares por UMF
Antimonio, 21,00 dólares por UMF.
Oro, 133,7 dólares onza troy.

- **NUEVA YORK**, 18 (AP).– Precios de hoy de metales no ferrosos:

Aluminio, 0.41 dólares la libra fina, Nueva York
Antimonio, 1.60 dólares la libra, Nueva York
Cobre, 63 5/8 centavos la libra, Conecticut
Plomo, 21 centavos la libra, Nueva York
Zinc, 37 centavos la libra, San Luis
ESTAÑO, 3.4782 dólares la libra Nueva York.
Mercurio, 128.00 dólares el frasco, Nueva York.
Oro, 133.45 dólares la onza, Nueva York.
Plata, 4.210 dólares la onza, Nueva York.

Ministro de Finanzas

Fondos para cosecha algodonera de este año están asegurados

El Ministro de Finanzas, Lic. Carlos Calvo Galindo, en declaraciones formuladas a la prensa, informó que el gobierno tiene asegurados los fondos para la cosecha algodonera del presente año.

Informó que los acuerdos logrados durante una reunión que sostuvo con el Ministro de Asuntos Campesinos y agropecuarios, autoridades del Banco Central de Bolivia, del Estado y Agrícola, director de INDEP y otros funcionarios del Ministerio de Finanzas.

Calvo Galindo dijo que, en la oportunidad, se coordinaron los financiamientos que requieren los programas agrícolas del país en este sentido "hemos asegurado los recursos necesarios para el crédito algodonero y que los fondos estén oportunamente disponibles".

COSECHA ADELANTADA

Explicó que las condiciones climatológicas reinantes en la región han hecho que la cosecha algodonera sea adelantada y prácticamente ya ha comenzado.

"Justamente el Banco Central y el INDEP han asegurado el financiamiento y para el Banco Agrícola como el Banco del Estado ya cuentan con los recursos para los créditos algodoneros para su otorgamiento en forma oportuna", afirmó el Ministro.

REINA COSECHA

El Ministro de Finanzas agregó que, por las informaciones que tiene la cosecha de algodón del presente año será muy buena, ya que los rendimientos en el norte de Santa Cruz serán muy importantes.

En cuanto a los precios, manifestó que "están en niveles muy interesantes" y la cotización por quintal de algodón puesto en Santa Cruz, es de 50 dólares.

CREDITO WARRANT

Por otra parte, informó que en principio se ha asegurado el financiamiento para el Warrant de la pepita de algodón y la soya, que asciende a la suma de 80 millones de pesos bolivianos.

"Esto significa –dijo– que los productores tienen asegurado el mercado pero los dineros no serán desembolsados a los industriales ni agricultores, porque primero se pagarán las deudas de los agricultores en los bancos y si hay excedentes irán al agricultor".

ACOPIO DE CASTAÑA

El Ministro de Finanzas informó también que se acordó otorgar un crédito de 2.000.000 de pesos bolivianos para el acopio de castaña en el noreste, crédito que será canalizado a través de la Corporación Boliviana de Fomento.

Indicó que los fondos tienen la finalidad de asegurar el acopio adecuado, el beneficio y comercialización para la exportación.

CREDITO PARA PASTO

Finalmente, informó que la reunión acordó desembolsar la suma de 1.500.000 pesos bolivianos con destino al cultivo de pastos en la región de Santa Cruz, que forma parte de un programa de engorde de ganado.

Explicó que este programa tiene estos propósitos : es una actividad que se agrega mayor valor al ganado y es un cultivo importante y rentable para los agricultores y ganaderos de Santa Cruz.

-OFRENDAS FLORALES.– El Secretario General de la OEA, dentro el programa de actividades que desarrolló ayer en La Paz, en la mañana depositó ofrendas florales al pie de los monumentos a Pedro Domingo Murillo y Simón Bolívar. En ambos actos Alejandro Orfila estuvo acompañado por miembros de la Representación de la OEA en Bolivia y funcionarios del Ministerio de Relaciones Exteriores.

Recobró su libertad un tercer universitario del grupo de 7

Juan Carlos Montenegro Bravo, universitario que fuera detenido junto con otros seis a raíz de los últimos disturbios en la UMSA, fue puesto en libertad ayer después que prestara su indagatoria ante el Juez Javier Arroyo, 4° de Instrucción en lo Penal.

Asistieron a la diligencia judicial los abogados del grupo de universitarios, Luis Adolfo Siles, Raúl Cruz Peña y el Dr. Subieta, padre de la universitaria María Teresa Subieta.

Luis Adolfo Siles, Walter Flores y Raúl Cruz Peña han sido nombrados abogados defensores por el Comité Interfacultativo de la Universidad Mayor de San Andrés.

Además de los nombrados, algunos abogados, profesores de Derecho de la universidad paceña se han ofrecido voluntariamente a sumarse al equipo de abogados que defenderán a los universitarios privados de libertad.

El Dr. Luis Adolfo Siles accedió al pedido de los padres de familia de hacerse cargo de la defensa y, posteriormente, aceptó al Comité Interfacultativo integrar el grupo de defensores.

FN LIBERTAD

Al término de la declaración indagatoria de Juan Carlos Montenegro, el Juez no encontró indicios de culpabilidad y dispuso su libertad.

El declarante manifestó ante el Juez que toda su actividad se circunscribió a intereses estrictamente estudiantiles y que el movimiento universitario no tenía propósitos subversivos.

Hoy se recibirán otras indagatorias, según se anunció, para concluir con las mismas mañana, último día hábil de la semana para los tribunales.

ACUERDO

De acuerdo al convenio suscrito entre el Consejo Nacional de Educación Superior, CNES, y las universidades de San Andrés, Católica, San Simón y Tomás Frías, el 21 deben quedar en libertad los siete universitarios que después de ser detenidos por fuerzas del orden fueron pasados a la justicia ordinaria.

Guzmán Soriano

Visita de Canciller argentino fue provechosa para Bolivia

La visita del Canciller Raúl Quijano, "significa para Bolivia la manifestación de los buenos propósitos del Gobierno argentino para despejar aquellos obstáculos y dificultades que se arrastraban desde hace mucho tiempo, y que han sido solucionados en beneficio de ambos países", declaró ayer a la prensa el Ministro de Relaciones Exteriores, Alberto Guzmán Soriano.

En opinión de Guzmán Soriano, Bolivia propugna una integración física y la complementación económica de todos los países latinoamericanos.

El Canciller manifestó su satisfacción por el mejoramiento de la zona franca en el puerto de Rosario, concedida hace algún tiempo a Bolivia por Argentina para aliviar el problema de la mediterraneidad.

Bolivia también logró, durante la visita del Canciller Quijano, la ampliación de los servicios de microondas entre Santa Cruz y Campo Durán.

Finalmente, Guzmán Soriano anunció que el próximo mes de junio se reunirán los representantes de las empresas de aviación comercial de ambas naciones para una complementación de operaciones entre el LAB y Aerolíneas Argentinas.

Medicamentos que no tenían garantía fueron decomisados

Inspectores destacados por el Ministerio de Industria y Comercio se incautaron de una gran cantidad de medicamentos vendidos libremente y sin ninguna garantía en los llamados "mercados negros" de nuestra ciudad, según informó ayer ese Ministerio.

El decomiso de esos medicamentos fue hecho para precautelar la salud del pueblo y respaldar, de esa manera, las actividades del comercio legalmente establecido. Muchas de las medicinas decomisadas mostraban mal estado, aparte de su calidad inferior, según informó el Ministerio de Industria y Comercio, que anunció, al mismo tiempo, haber dispuesto un control permanente para evitar consecuencias lamentables.

Las autoridades decomisaron 28 frascos de leche de magnesia Phillips, 18 tarros de leche Emfamil, 30 paquetes de Vick para la tos, 34 tiras de "Contec", 20 tiras de "Mejoral", 19 tiras de "Contac C", un frasco de Corilin infantil, 2 frascos de "Vermor B—12", 43 sobres de "Evanol", un frasco de "Calcium Sandoz", 19 cajas de Sal de Fruta "Eno", 2 cajas de "Miambutol", 22 latas de Mentolatum, 500 píldoras de "Butazolidina", 520 píldoras de "Micoren", 2.500 píldoras de "Nitt" 630 cápsulas de "Darvon Compuesto", 150 tabletas de "Irgapirina", 61 tubos de "Terramicina Oftálmica" 165 tubos de tabletas "Tarderil" 306 tabletas de "Ecuanil", 19 ampollas de "Duogenon" fuerte, 3 ampollas de "Testobiron", 90 tabletas de "Finidol", 21 ampollas de "Buscapina" compuesta, 3 ampollas de "Terramicina" de 250 mm. 30 ampollas de "Terramicina" de 100 mm. 16 tabletas de "Ananasea", 180 tabletas de "Ananasea" fuerte 100 tabletas de "Butasolidina", 200 tabletas de "Evanol".

Caracas y La Paz serán declaradas ciudades hermanas

LIMA, MAR. 18 (AFP) Caracas y La Paz serán declaradas hoy ciudades hermanas, anunció el miércoles el Alcalde de la capital boliviana, de paso por Lima.

El Alcalde de La Paz, Marcelo Mercado, expresó el agradecimiento de pueblo paceño por la amplia colaboración y ayuda brindada por el Presidente venezolano, Carlos Andrés Pérez.

Orden de Isabel la Católica para José Gramunt de Moragas

- La Embajada de España, por encargo de su Gobierno, impondrá el próximo miércoles 23, en una ceremonia especial, la CONDECORACIÓN DE

La embajada de España, por encargo de su Gobierno, impondrá el próximo miércoles 23, en una ceremonia especial, la condecoración de Isabel la Católica al padre José Gramunt, director de Radio Fides.

Se informó en esa representación diplomática que la Orden de Isabel la Católica fue creada para distinguir a personalidades del mundo hispano que se hubieran destacado por su labor de acercamiento entre España e Hispanoamérica.

El padre Gramunt cuya labor a la cabeza de la emisora católica antes es conocida en todo el país, ha cumplido 23 años de estada en Bolivia. El sacerdote jesuita inició su tarea como maestro en el Colegio Loyola de Sucre y en esa misma ciudad ocupó la dirección de Radio Loyola.

Gramunt ha sido, además, fundador y Presidente, en dos oportunidades, de ERBOL (Escuelas Radiofónicas de Bolivia) la red de emisoras católicas que cumple vasta labor de alfabetización y educación de adultos. Creó la agencia de Noticias Fides con corresponsales en todo el país y actualmente edita el Boletín semanal NOTAS con una síntesis de opinión sobre los temas de mayor actualidad.

En Fides es ya tradicional su espacio editorial ¿Es o No es Verdad?, en el que diariamente orienta a la opinión pública.

El Padre Jose Gramunt acaba de concluir su gestión como Presidente de la Asociación Bolivia de Radiodifusión, que le tocó presidir tres veces desde la fundación de esta entidad.

Vuelos "charter" de turismo llegarían a fin de este mes

A partir de fines del presente mes, será establecido un sistema de vuelos "charter" para el transporte de turistas alemanes y japoneses hacia nuestro país, según informó el Instituto Boliviano de Turismo. Ese sistema traerá periódicamente grupos de turistas procedentes de Europa y del Asia.

Una tarea de publicidad y promoción efectuada en la Décima Bolsa Internacional de Turismo realizada en Berlín, dio positivos resultados en favor del turismo boliviano, ya que logró despertar el interés de empresarios, que tomaron contacto con el Instituto Boliviano de Turismo para autorizar los vuelos "charter", ya implantados en otros países.

Proyectos de Tarija fueron entregados ayer al gobierno

La delegación tarijeña, encabezada por el Prefecto, Cnl. Armando Ichazo, e integrada por el Alcalde Francisco Vásquez, el Rector Antonio Castellanos y otras autoridades y personas representativas, fue recibida por el Presidente Banzer ayer a hrs. 11.30. Durante media hora los visitantes hicieron una explicación resumida de los proyectos considerados urgentes para beneficiar a su tierra y al país en general.

Las principales obras programadas y sobre las que ya publicamos mayores detalles en nuestra anterior edición, son las siguientes : complejo hidroeléctrico de San Jacinto, con un costo de 21.500.000 dólares; se considera la construcción de una planta eléctrica con 4.000 Kw de capacidad, la represa para almacenar la misma y irrigar además alrededor de tres mil quinientas hectáreas. Conclusión del aeropuerto de Tarija, incluyendo obras que permitan operar en sus pistas aviones comerciales jet. Asfaltado de la carretera Padcaya—Bermejo, Construcción del Hospital Unico, con una inversión de 71.754.860 pesos bolivianos. Líneas de crédito para el desarrollo agrícola del Gran Chaco, con un requerimiento de 10.000.000 de dólares. Obras viales interprovinciales y otras que faciliten la comunicación de Tarija con el resto del país.

Los delegados tarijeños continuarán en La Paz sosteniendo reuniones con algunos ministros y otras autoridades, para presentar a los mismos detalles de los proyectos que demandan la atención gubernamental.

Desde el lunes CONAMAR funciona en local propio

El Consejo Nacional Marítimo desarrolla su labor desde principios de esta semana en un inmueble comprado con fondos de la Fuerza Naval, local que en el futuro será la sede del Ministerio de Marina, si es que las negociaciones con Chile culminan con éxito.

Fuentes oficiales informaron a PRESENCIA que CONAMAR tiene en la actualidad una planta de alrededor de 50 empleados entre funcionarios y técnicos llamados mediante el Servicio Civil Obligatorio.

El edificio que alberga al equipo técnico de CONAMAR está situado en la Avenida 6 de Agosto esquina Pedro Salazar y habría sido adquirido a un precio de $us. 150.000 de la Sucesión Granier.

En el Decreto que establece la creación de CONAMAR se destina a este organismo un rubro especial dentro del Presupuesto General de la Nación.

Tendrá alcance nacional la Campaña de Educación Vial

La campaña de Educación Vial que emprendida será a nivel nacional, informó ayer el Director General de Tránsito, Cnl. Roberto Cáceres.

Anunciaron circulares a los Jefes Departamentales a fin de que estos encaren la campaña de tránsito del país, de acuerdo a las necesidades y requerimientos de sus jurisdicciones.

En La Paz, afirmó Quinteros, la campaña comprenderá programas radiales y televisivos para hacer tomar conciencia a la ciudadanía del problema de la circulación peatonal y vehicular. El mismo tipo de difusión se hará que se efectuará en el resto del país, utilizando los medios de comunicación masiva.

Las autoridades del Servicio Nacional de Tránsito, pedimos la colaboración de la prensa, radio y televisión, para llevar adelante la campaña que hemos organizado para hacer conocer al público, las disposiciones contenidas en el Reglamento del Código Nacional de Tránsito", dijo.

La campaña se llevará a cabo en dos etapas: la primera, la motivación; y la segunda, la instrucción de Tránsito. La primera recurrirá a slogans televisivos, para llamar la atención del público sobre los problemas de Tránsito, de donde se aprenderá el interés para buscar las soluciones.

En la segunda etapa se transmitirá al público conocimientos generales del Reglamento del Código Nacional de Tránsito, hasta que los conductores y peatones conozcan las disposiciones reglamentarias.

SEÑALIZACION

Por su parte, el Jefe Departamental, Cnl. Fernando Camberos, informó que se encuentra realizando estudios acerca de la colocación de treinta letreros de señalización destinados a las paradas de micro-buses en la zona central.

Esos letreros estarán preparados especialmente para dar una mayor visibilidad en sitios importantes; serán instalados en los próximos días.

Dijo también que se halla en estudio en forma conjunta con el Ministerio de Transportes y Comunicaciones la creación de la línea de microbuses "S", que beneficiará a barrios que no cuentan con ese servicio. La línea será inaugurada en breve.

- FRANJA DE SEGURIDAD.– Dentro de la campaña de educación vial tiene especial importancia el uso de la "Franja de Seguridad" (denominada también "un paso de cebra"), y que está destinada al paso del peatón de una acera a la otra dándole de este modo seguridad en su tránsito por las calles y avenidas de la ciudad. En la foto aparecen varios peatones utilizando esa franja, mientras que los vehículos se hallan fuera de ella.

Comisión mixta de Bolivia y Uruguay se reunirá en La Paz

- La Comisión Mixta Boliviano-Uruguaya se reunirá el próximo mes de abril en La Paz, para proseguir los trabajos iniciados en la primera reunión que se llevó a cabo el año pasado en Montevideo. Varios de esos documentos servirán para preparar los acuerdos que suscribirán el Gral. Hugo Banzer Suárez y el Dr. Juan María Bordaberry, en ocasión de la visita que hará el Presidente del Uruguay a Bolivia en la primera quincena de mayo.

La información fue obtenida del Subsecretario del Ministerio de Relaciones Exteriores, Dr. Marcelo Ostria Trigo, quien explicó que la comisión trabajará sobre aspectos relacionados con intercambio comercial, de cooperación técnica y de vinculación entre las dos naciones.

El Presidente Bordaberry llegará a Bolivia atendiendo una invitación oficial y en retribución a la visita que efectuó el Gral. Hugo Banzer Suárez a Montevideo el año pasado.

Agregado Militar del Paraguay fue condecorado

- El Agregado Militar de la República del Paraguay en Bolivia, Cnl. Dionisio Riveras Mensa, fue condecorado por el Comando Conjunto de las FF.AA. de la Nación.

El acto de condecoración se realizó en el Salón de Banderas del Gran Cuartel General de Miraflores, en presencia del Presidente del Comando Conjunto, Contralmirante Gutemberg Barroso Hurtado, Comandante de Ejército Gral. Raúl Alvarez Peñaranda, el Jefe de Estado Mayor de Ejército Gral. Víctor Castillo Suárez, el Embajador de la República del Paraguay en Bolivia Dn. Rubén Ruiz, Jefes y Oficiales de la guarnición de La Paz y los agregados militares acreditados en el país.

En área del Proyecto Abapó-Izozog

Comprueban que Reforma Agraria dotó tierras en Reserva Fiscal

- Autoridades del Proyecto Abapó-Izozog comprobaron que el Consejo Nacional de Reforma Agraria, contraviniendo disposiciones legales, ha concedido tierras en la zona donde se ejecuta el Proyecto Abapó-Izozog, tierras que fueron declaradas de Reserva Fiscal.

Se estableció que la mayoría de los títulos y resoluciones han sido firmados entre los años 1974 y 1975, fecha en que demostraba que empleados de Reforma Agraria han sorprendido inclusive a las autoridades del gobierno.

Según un parte informativo remitido a la prensa por la Corporación Gestora del Proyecto Abapó-Izozog, en días pasados se realizó una audiencia en la Estación Experimental "Cnl. Armando Cómez, a la que fueron convocados supuestos asentados y propietarios de tierras en el área de la reserva fiscal que se encuentra ubicada en la Provincia Cordillera del Departamento de Santa-Cruz y abarca una superficie de 725.00 hectáreas al sur del río Grande. Esta reserva fue creada mediante Decreto Supremo N°. 08215 el 29 de diciembre de 1967, donde se destaca que el Gobierno le da carácter prioritario al Proyecto Abapó-Izozog y que "quedan revertidas al Estado las tierras comprendidas dentro del perímetro de su influencia".

COMPROBACION

Agrega el informe que a pesar de la existencia de esta disposición legal, el Consejo Nacional de Reforma Agraria ha venido efectuando dotaciones con posterioridad al mencionado Decreto, tal como se ha podido verificar en la revisión de documentos que presentaron algunas personas que asistieron a la audiencia. Si bien hay trámites en curso, hay quienes ya tienen títulos ejecutoriales de reforma agraria, cuando menos resoluciones supremas, con dotaciones que van de 100 a 20.000 hectáreas.

Cuando se hacían las revisiones de documentación, algunos asentados declararon que los trámites sé hicieron inclusive sin que el juez agrario hubiese ido al lugar, tal como dispone la Ley; asimismo constataron que el número de catastros de ganado no coincidía con lo declarado en los expedientes. Todas estas irregularidades crearán según se dijo serios problemas, sobre todo porque dentro del "estudio de factibilidad" del Proyecto se contempla la formación de "unidades de producción", en lugares cercanos al río Grande, donde se encuentra una mayoría de los asentamientos.

La Corporación Gestora del Proyecto Abapó-Izozog solicita que sea el mismo Consejo de Reforma Agraria quien revise los trámites posteriores al año 1967 y gestiones ante el Supremo Gobierno su anulación, en consideración a que según el Decreto N°. 08215, "esta prohibida la concesión de tierras de la reserva a terceras personas".

Fue condecorado Gunter Altemburger

Hans Gunter Altemburger, Primer Secretario de la Embajada de la República Federal de Alemania, fue condecorado ayer con el Cóndor de los Andes en el grado de Comendador, con reconocimiento a su efectiva labor en el desarrollo de las relaciones boliviano-alemanas. El funcionario alemán recibió la distinción en un acto cumplido en la Subsecretaría de la Cancillería, donde asistieron los Ministros de Minería y Metalurgia y el de Finanzas además de otras autoridades diplomáticas. La condecoración le fue impuesta por el Subsecretario, Marcelo Ostria Trigo, quién, al hacerlo, destacó que se trataba de un gesto que tocaba no sólo a la persona sino a un reconocimiento a su fructífera labor desarrollada como encargado de coordinar aspectos económicos de las relaciones de los dos países.

Hans Gunter Altemburger trabajó en Bolivia durante tres años y ahora ha sido llamado por su Cancillería para desempeñar tareas en Alemania. Se ausenta de La Paz junto a su esposa e hijos, el sábado.

- ATENCION A TARIJA.– Autoridades tarijeñas y personas representativas, encabezadas por el Prefecto, Cnl. Armando Ichazo, explicaron ayer al Presidente de la República proyectos considerados urgentes, para los que demandaron atención gubernamental.

Fue cumplido sin mayores contratiempos el Plan de Emergencia

El acto se cumplió poco antes del medio día en Palacio de Gobierno. El Gral. Banzer ofreció instruir a sus colaboradores se dé adecuada atención a los proyectos.

CONFERENCIAS

CADEMIA NACIONAL DE
IENCIAS.- Hoy, a horas 18 y
; el Dr. William Carter
irector del Centro de
studios Latinoamericanos de
Universidad de Florida,
E.UU.- dará una conferencia
bre el tema "Estudios sobre
atinoamérica en las Uni-
ersidades de Estados Uni-
s". Este acto cultural está
spiciado por la Academia
acional de Ciencias y la
ociedad Boliviana de Hist-
ria. (Museo Tiwanaku, calle
ederico Zuazo).

PARANINFO DE LA
MSA.- Martes 23, horas 18 y
conferencia del Dr. Jorge
scobari Cusicanqui sobre las
mpensaciones territoriales,
no de los puntos centrales del
álogo boliviano-chileno sobre
problema marítimo. El Dr.
scobari Cusicanqui, uno de
s más destacados in-
rnacionalistas bolivianos, es
tor de numerosas obras, so-
esaliendo entre ellas la
listoria diplomática de Boli-
a". El anuncio de la con-
rencia del escritor y
plomático ha despertado
terés en los medios cul-
rales y políticos, por ser el
no uno de los más delicados
la actual negociación boli-
ano-chilena. La disertación
el Dr. Escobari Cusicanqui
rma parte del programa
Semana del Mar" y está
spiciada por la Con-
deración Nacional de Pro-
sionales y el Centro de
iplomados en Estudios
ternacionales.

Cinco monolitos abandonados en El Alto

MONOLITOS ABANDONADOS. Cinco monolitos han sido abandonados en El Alto, por lo menos eso es lo que da a entender la fotografía. Antes estaban de pie, mudos, pero como una elocuente muestra del arte andino que el visitante extranjero recogía con respeto al pisar por primera vez tierra boliviana. Por una razón desconocida, tales joyas han sido arrancadas y dejadas a merced de los irresponsables que saquean nuestro patrimonio artístico. No justifica semejante abandono el que las autoridades consideren inconveniente la presencia de los monolitos en El Alto; en todo caso, deblan ser devueltos a su lugar de origen. El hecho que ilustra la fotografía es una imperdonable negligencia que lamentablemente autoriza, facilita el camino, la labor de los que se ocupan de atropellar y robar el patrimonio cultural de la Nación.

Los escritores y el exilio

Por MARIO BENEDETTI

LIMA, MARZO (IPS).- A través de una inscripción parcial publicada en "La Opinión" Buenos Aires, se ha conocido en la Argentina un ciculo inicialmente aparecido en "Ultimas ticias" de Caracas, con la firma de su Jefe de dacción, Pedro Galán Vázquez, acerca de "la arición de un boom migratorio intelectual sobre nezuela que procede del sur del continente". El mentarista califica a esos intelectuales como migrantes elitistas encegueicdos por la leyenda ea venezolana". Aunque elude los nombres, es evidente que el periodista se está refiendo a algún caso concreto, de modo que haa que conocer en detalle esos entretelones para er hasta qué punto sus polémicas opiniones en asidero en la realidad. No obstante, el mo hecho de que se omitan nombres, otorga al entario un carácter generalizador que es osible de compartir.

"Casi siempre, dice Galán Vázquez, los más énticos creadores no migran, sino que se ten arraigados de tal modo que para ellos irse omo claudicar" (a partir de esa aclaración, ersimos que Herodoto, Lord Byron, Lenin, asso, Hemingway y Quiroga no son auténticos adores). Y prosigue: "A manera de ejemplo, an Jorge Luis Borges y Ernesto Sábato, quienes mantienen allí, donde deben estar, por su enticidad de escritores"después de señalar que artistas de estirpe (sic) escogen el exilio sólo o última instancia,ubica en ese plano "el mplo de Juan Carlos Onetti (. . .) para esos grantes que no tienen posibilidad alguna de irlo en jerarquía", y se pregunta"las razones quellos oscuros intelectuales que desertan y gen el camino del exilio, un fácil escape para ificarse como héroes prófugos de una causa en lo más profundo no han sabido defender". De estos textos podría deducirse que los esores son los unicos ciudadanos que emigran del o sur. Pero no es así: De Chile y de Uruguay lo menos, no son sólo "emigrantes elitistas" gentes de todas las capas sociales, quienes gran. Una cosa es reconocer justicieramente netti como la máxima figura actual de la litura uruguaya, y otra muy distinta olvidar esos oscuros intelectuales son también seres anos y, justamente por no haber adquirido bridad, pueden ser apresados y torturados con l impunidad, sin pagar el precio político que ifica privar de libertad a un artista de rango dial.

Aparentemente el Sr. Galán Vázquez ignora conjuntamente con Onetti fhoy exiliado en aña] fue detenido el joven escritor Nelson ra, quien luego fue brutalmente torturado y lenado a más de diez años de prisión (todavía preso) por el mero delito de haber escrito un to de tema político que desagradó al Gobierno guayo. De modo que el éxodo de escritores (y de tantos otros miles de personas que nada tienen que ver con la literatura) suele ser un problema de pellejo antes que de prestigio intelectual, autenticidad creadora, estirpe literaria y otras abstracciones que Galán Vázquez maneja desde un país y una situación donde no corre peligro, y donde (afortunadamente) no se ve en la incómoda alternativa de ser un 'artista de estirpe' o una víctima más de la represión y la tortura, de la deportación y las amenazas, detalles estos poco prestigiosos pero reales, que padecen muchos intelectuales del cono sur.

Pero aun en el plano de los estrictamente famosos, es ridículo que Galán Vázquez empareje la situación de un Borges con la de un Onetti. Mientras Onetti estuvo varios meses detenido, y hoy sus libros (junto con los de otros oscuros intelectuales uruguayos) han sido totalmente prohibidos en su país,viéndose obligado a emigrar a España, el caso de Borges es virtualmente opuesto, ya que vive en Buenos Aires, rodeado, elogiado, adulado, publicado, entrevistado, endiosado por la clase dominante,propuesto para el Nóbel, promovido poco menos que a monumento nacional. En esas condiciones, quizá convenga el Sr. Galán Vázquez que no es demasiado sacrificio elegir el arraigo. Pero aun así, quizá el Sr. Galán Vázquez ignore que ese mismo arraigo es relativo, ya que el notable autor de "Historia universal de la infamia" pasa buena parte de su tiempo dictando conferencias en los Estados Unidos.

Cuando Galán Vázquez habla del camino del exilio como de un "fácil escape para justificarse como héroes prófugos de una causa que en lo más profundo no han sabido defender" evidencia por cierto una gran frivolidad, al confundir los distintos tipos de exilios. Hay quienes dejan su país, como recientemente declaró un conocido pintor mexicano, para que no los asfixie la pobre atmósfera intelectual de su patria, pero hay otros artistas que dejan su país para que no los asfixien (no oyó hablar el Sr. Galán Vázquez de una tortura llamada "submarino seco"?), las fuerzas represivas. Sepa el Sr. Vázquez que el exilio no es nunca un fácil escape, sino más bien una angustia cotidiana, una inevitable frustración, y esto es así a pesar de la actitud solidaria de los pueblos de América Latina, que generalmente carecen de la sutil xenofobia del periodista venezolano.

El error básico del Sr. Galán Vázquez es haber insistido en un viejo desenfoque, ese sí elitista: Prestar atención sólo a lo que pasa con los escritores y no a lo que pasa con los pueblos, incluidos en el los escritores. Lo mejor que se le puede desear al Sr. Galán Vázquez es que nunca tenga que convertirse en eso que él denomina "héroes prófugos" de una causa que en lo más profundo no han sabido defender" Pero es improbable que vaya a acontecerle nada parecido, ya que es evidente que él defiende su causa con demuedo.

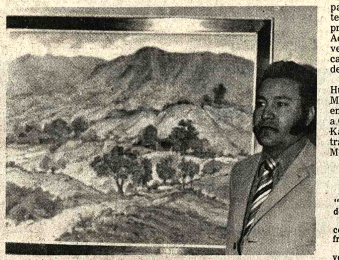

OLEO DE FREDDY AYALA VALLEJOS, artista nacido en Cochabamba en 1940, que presenta en el Salón Municipal de la calle Colón un conjunto de veinte pinturas, con el auspicio del Centro Cultural Portales. De la serie de Ayala Vallejos sobresalen los paisajes, muy bien realizados. El artista obtuvo en 1974 el Primer Premio en Pintura en el Salón Municipal de Cochabamba, y en 1975 el Primer Premio en Acuarela.

Exposiciones

MUSEO NACIONAL DE ARTE.- Fotografías, pinturas y grabados de Gastón Ugalde. La muestra del artista boliviano estará abierta al público hasta fin de semana. (Calle Comercio, esq. Socabaya).

SALON MUNICIPAL.- Veinte pinturas del artista Freddy Ayala Vallejos. Premio Municipal de Cochabamba en 1974. En la muestra dominan los paisajes y las flores. Auspicios del Centro Pedagógico Portales. Calle Colón.

GALERIA EMUSA.- Fotografías de Hansruedi Dorig. El artista nacido en Suiza en 1931, ha recorrido Sudamérica, Estados Unidos, Africa y Medio Oriente. 25 fotografías integran la muestra de la Galería de la Av. 16 de Julio N° 1607.

SALON MUNICIPAL.- Lunes 22, inauguración de la exposición de pintura de Diego Torrez. Calle Colón.

ARTE Y CULTURA

Ballet en el Municipal

Por RAUL BARRAGAN

Anoche inició su temporada correspondiente al 1976 el Ballet Oficial, bajo los auspicios de la "Sociedad Filarmónica de la Ciudad de La Paz".

La reposición de la famosa obra "Giselle" en el Teatro Municipal, puesta en escena por la Directora Melba Zárate, contiene aspectos interesantes, ya que la responsabilidad de dos de los papeles importantes, "Giselle y "Mirtha" recae en los espíritus malignos llamados "Willies"- recayeron sobre Martha Torrico y Marianela Franck- Nelson Silvestre fuvo nuevamente a su cargo la parte de "Albrech".

El frondoso grupo de personajes requeridos para la presentación de esta importante pieza del repertorio de ballet, contó con el concurso de distinguidos elementos ya existentes en la institución, actores invitados y miembros del cuerpo de baile, además de nuevos jóvenes valores de la "Academia de la Danza" que acuden en crecido número, atraidos por su interés en ese arte y el prestigio alcanzado por el Ballet Oficial.

Martha Torrico y Nelson Silvestri crean en esta obra un estilo que combina el ballet como movimiento, como emoción y es proyectado con profundo valor artístico hacia el público.

Maranela Franck, en el rol de "Mirtha", sin apartarse de su papel, nos brindó una interpretación muy dentro de su propio estilo. Producto de la Academia de la Danza, esta joven revela estar muy bien encaminada hacia el desempeño de roles de primera bailarina.

Debemos mencionar a Humberto Ibáñez y Eugenio Murillo por su buen desempeño en las partes que se les confió, y a Carmen Castro, Leslie Palza y Karina Richter que demostraron gran soltura técnica, junto a Morayma Ibáñez quien realizó una dramática "Bertha", madre de Giselle.

RAUL BARRAGAN

Entre los actores invitados se destacaron Herma Gutman y Rodolfo Serrano como Duques de Courland.

La escenografía enviada desde Ecuador especialmente para esta presentación por el Sr. Antonio Bozzola, ex agregado cultural argentino en Bolivia, responde integramente al planteo escénico de la obra proporcionando el marco apropiado para dar relieve al drama concebido por la pluma de Enrique Heine.

El Maestro Carlos Rosso, como Director, suministró un acompañamiento orquestal a cargo de la Sinfónica Nacional, que se ajustó, desde el punto de vista rítmico, con gran precisión a los requerimientos escénicos y consiguió que los bailarines trabajaran con holgura y entera confianza.

Obra de Scorza traducida al francés

PARIS, MAR. 18 (AFP). El novelista peruano Manuel Scorza **"es un gran narrador de las sublevaciones campesinas, en un país desgarrado por las contradicciones", escribió hoy aquí "Le Monde".**

En su sección de literatura extranjera, el vespertino parisiense comenta la novela de Scorza "Garabombo e invisible", cuya traducción **francesa acaba de aparecer.**

"Scorza —añadió "Le Monde"— quiso consagrar una serie de novelas a las insurrecciones campesinas que agitaron el Perú entre 1950 y 1962".

El cotidiano subrayó, sobre ese particular, que "por haber tomado partido en favor de los campesinos, por haber defendido políticamente su lucha, Scorza fue encarcelado bajo la acusación de complotar contra la seguridad del Estado".

"Le Monde" señaló que, en esta novela de Scorza, así como en "Redoble por Rancas", precedentemente publicada en su traducción francesa, el autor hace gala de "un humor negro, que anima a la mayoría de las escenas y poetiza, en todo momento, la crueldad".

Concurso sobre el tema "Bolívar y la juventud"

Como parte de las celebraciones de los 150 años del Congreso Anfictiónico de Panamá (22 de junio de 1826) convocado por el Libertador Simón Bolívar, la Secretaría Ejecutiva Permanente del Convenio Andrés Bello ha convocado a un concurso para jóvenes estudiantes de Educación Media de los países signatarios del Convenio y de Panamá, sobre el tema "Bolívar y la juventud".

Los trabajos tendrán una extensión de diez páginas como mínimo, hasta un máximo de quince, tamaño carta, escritas a máquina y a doble espacio.

Bajo seudónimo o lema y en sobre aparte se hará la identificación del concursante, según documento oficial de identidad establecido por cada país.

Podrán participar los jóvenes-estudiantes en la edad comprendida entre los 11 y 19 años, de los países signatarios del Convenio Andrés Bello y de Panamá.

Los trabajos se recibirán hasta el 30 de abril en las oficinas del Instituto Boliviano de Cultura (Av. 6 de Agosto N°. 2424) o a la Casilla postal 7846 La Paz.

El jurado estará integrado por el secretario ejecutivo del Convenio Andrés Bello y los agregados culturales de las embajadas de los países signatarios del Convenio y de Panamá.

Entre los premios del certamen figuran: Una beca de estudios un viaje a Panamá durante la celebración del sesquicentenario del Congreso Anfictiónico; una colección de libros de autores latinoamericanos. Los premios serán cubiertos por el Ministerio de Educación de Venezuela.

Visitador médico

Se requiere los servicios de Visitador Médico, de preferencia Farmacéutico.

Favor enviar Curriculum Vitae.
Se guardará reserva absoluta.
Ref: Casilla 1011

Lote de terreno

El Centro Nacional de Computación desea adquirir en compra un terreno de aproximadamente 3.000 metros cuadrados en la región de El Alto próxima a los Almacenes de la Aduana Nacional.

Las propuestas deben ser presentadas en sobre cerrado con todos los requisitos y formalidades de ley, hasta el 22 de marzo de 1976, horas 18.00 en la Secretaría General de CENACO, 5to. piso del Edificio de la Renta Interna-calle Ballivián N° 1333.

La Paz, marzo de 1976

RELACIONES PUBLICAS

Contraloría General de la República

Edicto

El señor Contralor Departamental de Oruro, por el presente edicto, cita, llama y emplaza a los deudores cuyos nombres se especifican a continuación para que, en el término que la ley estipula concurran por sí o mediante apoderado a la Contraloría Departamental, a responder dentro de los juicios seguido por el Instituto de Investigaciones Minero-Metalúrgicas.

NOMBRES	Suma Adeudada $b.	Nota de Cargo - Fecha	Plazo de Pago
Grupo Minero Charaqui (Alfonso Herrero)	1.947.20	15-XII-75	10 días
Cóndor Mining Inc.	32.640.00	15-XII-75	10 días
Néstor Flores	155.00	15-XII-75	10 días
María Prado Vda. de Zambrana	2.809.25	15-XII-75	10 días
Alvaro Oquendo	180.00	15-XII-75	10 días
Victor Sandi	350.00	15-XII-75	10 días
Empresa Minera de Carlos Flores	969.00	15-XII-75	10 días
E.M. "La Recuperada" de Walter Velarde	400.00	15-XII-75	10 días
López Mining Co.	65.033.36	15-XII-75	10 días
Jaime Zeballos	826.50	15-XII-75	10 días
Javier Pacheco	786.47	15-XII-75	10 días
Empresa Minera "Ingecon"	5.520.24	15-XII-75	10 días
Jaime Mercado Mallea	651.50	15-XII-75	10 días
Compañía Explotadora "Bolam"	17.718,62	15-XII-75	10 días
Napoleón Daza	375.00	15-XII-75	10 días
Fernando Biwer Kalka	34.151.73	15-XII-75	10 días
Ricardo Jachzel Peroutka	14.137.20	15-XII-75	10 días
Gerardo Jordán Morales	4.506.23	15-XII-75	10 días
Franz Flossbach Eulert	40.954.28	15-XII-75	10 días
Victor Tavera Gutiérrez	4.496.47	15-XII-75	10 días
Roberto Carranza Estivariz	24.151.05	15-XII-75	10 días
David Monje Ascarruhz	14.587.53	15-XII-75	10 días

Señor Contralor Departamental. Representa.- No se pudo dar cumplimiento a las diligencias de notificación con la Nota de Cargo que antecede, por desconocerse el domicilio de los deudores arriba mencionados en esta ciudad. Es cuanto representó para fines legales.- Oruro 23 de diciembre de 1975.- Firma Sec. Letrada Contraloría.-A mérito de la representación que antecede, practíquese la citación con la Nota de Cargo mediante edicto, de acuerdo a lo dispuesto por el Art. 141 del P. C. y Art. 8° del D.S. de 24 de junio de 1954.- Lic. Conrado Villarroel R. Contralor Departamental y Juez Coactivo .- Fdo. Hugo Rodríguez Hartel Secretario de la Sección Legal Contraloría.

Oruro, 15 de marzo de 1976

Lic. Conrado Villarroel Ramírez
CONTRALOR DEPARTAMENTAL

Atlas Copco Andina S. A.

Junta General Ordinaria de Accionistas

Se convoca a los señores accionistas a la Junta General Ordinaria que tendrá lugar en las oficinas de la Sociedad, el día 25 de Marzo de 1976, a horas 14.30, a objeto de tratar la siguiente Orden del Día :
1) Aprobación del acta de la última Junta.
2) Informe del Director Gerente.
3) Balance—General al 31 de Diciembre de 1975.
4) Elección de miembros del Directorio; y
5) Varios

La Paz, Marzo 1976.

EL DIRECTORIO

Aviso de Remate

El Dr. Celdonio Beltrán Ordóñez, Juez Noveno de Partido en lo Civil de la Capital etc.

En el coactivo seguido por el BANCO AGRICOLA DE BOLIVIA contra la Cooperativa "AROMA" HACE SABER Al público en general, que por providencia de fecha 22 de enero del presente año, se ha señalado para el verificativo del remate de los bienes propios de la Cooperativa "Aroma" Ltda. de los siguientes: 1 Balanza marca Fairbanks Morse nueva con 8 contrapesos, 1, motor de Molino marca Briggs - Stratton de 12 HP en buen estado 1 Molino de moler, marca Werke "Yrus" N° 3. 1, Ventadora. 1, Cosedora de bolsas marca Fischbein. 1. Cosedora de bolsas plásticas eléctrica marca Audion Elektro 120 volt. 110 watt. 1, Balanza tipo reloj de 5 kilos marca Effem 8 automático. 1, Tecla para enganchar el ganado de matadero. 1, Fumigador marca Kinkolder, 16 bolsas de chuño, 10 qq de quinua. 10 bolsas de quinua molida, 1, Mesita en buen estado de madera, 1 Mesita de madera de cosedora, 2, tubos de fierro de 6 mts. 1; Selladora arpillera. 1, Rodillo para tinta. 1, Rodillo para tinta pequeño, 1. Sierra, 1 Afilador de cuchillo. 2, Marcadores. 1. Bolsa de carbón. 3 Impermeables de 3 mts. de plástico, 2 Rollos de tela milimétrica, 3 Varillas de fierro, 2 Láminas de formica. 2. Turriles grandes vacios 3. Cajones de bolsas de polietileno (12.000) unidades, 1, Aeromotor. 4 Pesas, 1, Escritorio de 7 gavetas de madera, 2 Sillas de madera. 1, Estante con documentos, 1, pisadora de quinua 4. Turriles pequeños vacios. 1. lote de terreno de 1 Ha. con construcción de matadero de madera y calamina. Sobre la base de $b. 340.641.18.- Habiéndose señalado para este efecto el día 22 de Marzo de 1976, a horas 16 p.m.

Los interesados en dicho remate pueden concurrir el día y hora señalados a la Tribuna de Remates del Palacio de Justicia, previo empoce del 5% en Secretaría.

La Paz, 15 de febrero de 1976

Alberto Villegas García
Secretario del Juzgado 9°
de Partido en lo Civil

Mutual de Ahorro y Préstamo para la Vivienda "La Primera"

CONVOCATORIA

I Asamblea Extraordinaria

De conformidad con el Art. 11 de los Estatutos de la Institución se convoca a los señores Asociados a la Asamblea Extraordinaria que se realizará el día 2 de Abril a Horas 18:00 en el Club de La Paz, con el siguiente Orden del Día:

1.- Informe de la Comisión Revisora sobre la comunicación de los Inspectores de Contabilidad de la Gestión 1974.
2.- Consideración de la Memoria Anual y Balance de la Gestión 1974.

II Asamblea Ordinaria

De conformidad al Art. 10 de los Estatutos de la Institución se convoca a los Señores Asociados a la Asamblea Anual Ordinaria que se celebrará a continuación de la Asamblea Extraordinaria para tratar el siguiente Orden del Día:

1.- Lectura del Acta de la Asamblea Ordinaria anterior
2.- Consideración de la Memoria Anual y Balance de la Gestión de 1975
3.- Informe de los Inspectores de Contabilidad
4.- Elección de tres Vocales
5.- Designación de Inspectores de Contabilidad para la gestión de 1976

La Asamblea se sujetará a lo dispuesto por los Estatutos en vigencia y en particular a los artículos 13º, 14º y 18º.

El cómputo de votos de los asociados se efectuará de conformidad al Art. 17º de los Estatutos que guarda relación con el Artículo 51 del Decreto-Ley Nº. 07585 de 20 de abril de 1966, en sentido de tomar el promedio de los saldos mensuales entre el 1º de enero y el 31 de diciembre de 1975.

Un asociado podrá hacerse representar por otro asociado mediante simple poder o a través de un tercero por carta notariada debiendo presentar los documentos pertinentes por lo menos con un día hábil de anticipación a la celebración de la Asamblea en nuestras oficinas (Calle Loayza 131). Ninguna persona podrá representar más de cien (100) votos aparte de los que pudiera tener en su calidad de asociado. (Art. 18).

La Paz, 18 de Marzo de 1976

LA JUNTA DIRECTIVA DE LA A.M.A.P.V. "LA PRIMERA"

Ministerio de Educación y Cultura

Consejo Nacional de Edificaciones Escolares "CONES"

2da. CONVOCATORIA Nº 1/76

Por disposición de la Dirección Ejecutiva de CONES, se convoca por segunda vez , a las Empresas Constructoras, de 1ra., 2da. y 3ra. categoría a presentar propuestas con las formalidades establecidas en el Decreto Ley de Licitaciones y Contratos de obra N°.10120 de 2 de febrero de 1972, para la ejecución de la siguiente obra:

COLEGIO VOCACIONAL EN LA PLAZA G. VILLARROEL
LA PAZ

Esta obra se realizará con fondos del 1% "Plan Nacional de Edificaciones Escolares" (Gestión 1976).

Los planos, especificaciones y demás documentos de convocatoria, pueden adquirirse en nuestras oficinas de La Paz, Av. Camacho, Esq. Loayza (Edif. Banco Boliviano Americano) , piso 10º, previo el pago de $b. 2.000.

Las propuestas deben presentarse en la División Técnica de CONES, de acuerdo a lo establecido en los Arts. 19, 20 y 21 del antes mencionado Decreto Ley Nº 10120 y de los requisitos que se indican en el Pliego de Especificaciones, hasta horas 18.00 (6 p.m.) del día 7 de abril de 1976.

La apertura de propuestas, tendrá lugar en presencia de los interesados en la reunión de Junta de Licitaciones de CONES, el día 9 de abril de 1976, a horas 10.00 a.m.

La Paz, 18 de marzo de 1976.

V°. B°.

Arq. Raúl Hurtado de Mendoza
JEFE DIVISION TECNICA

My. Ing. César Cardona E.
DIRECTOR EJECUTIVO
"CONES"

FILTROS "FRAM"

Calidad Mundial

Para aceite, gasolina y diessel, en todas las marcas de vehículos y motores en general.
Precios sin competencia en el país.
Compre en las principales casas del ramo.

Distribuidor exclusivo para Bolivia:

PROMOTORA PAULISTA

LA PAZ.- Alto de la Alianza 626 - 2do. piso. Casilla 2234
Av. Manco Kapac 450 - Tel. 20080
SANTA CRUZ.- Calle Warnes 32 - Tel. 21166 - Casilla 2173

Sociales

REUNIONES

El Ministro de Relaciones Exteriores y Culto, General Alberto Guzmán Soriano, ofreció ayer una recepción en honor del señor Alejandro Orfila, Secretario General de la Organización de los Estados Americanos. La reunión tuvo lugar en los salones de la Cancillería.

El Embajador de Alemania y la señora de Racky ofrecieron una recepción para despedir al Agregado Económico a esa Embajada y la señora de Altenburg.

El Ministro de Educación, Coronel Waldo Bernal, ofrece hoy un almuerzo en el Hotel La Paz, en honor del Secretario General de la Organización de los Estados Americanos, señor Alejandro Orfila.

El Director del Instituto de Biología de la Altura, señor J.C. Quibici, ofrecerá el lunes un cocktail para agasajar al profesor Ruffie, por su visita a Bolivia.

FRATERNIDAD TAU

Los integrantes de la Fraternidad TAU se reunieron ayer, en salón del Circulo de la Unión para celebrar su 40 aniversario de fundación.

SOCIEDAD MUTUAL DE "SAN JOSE"

La Sociedad Mutual de "San José" realizará hoy, a horas 12, un programa especial con motivo de celebrar la fiesta del Patrono de la entidad y el Día del Padre. Durante la Sesión de Honor, se posesionará a la nueva directiva de la Sociedad, que está integrada por las siguientes personas: Pastor Martínez Guillén, Ricardo Trigoso, Néstor Cano del Castillo, Wilfredo Quiroz, Miguel Ballesteros, Gustavo Llanos, Armando Rocabado, Luis Jurado, Victor Camacho, Adolfo Cuevas, Celia Cordero, Alfredo Céspedes, Hugo Zamorano, Raúl Schwarz, Héctor Zeballos, Guillermo Carranza, Guillermina de Soliz, Bertha de Alvarez, Marcela de Aliaga, Lucy de Valdivia, Ernestina de Soliz, Leonor Illanez, Matilde de Calderón, Pola de Maceda y Elizabeth de Rodriguez.

CUMPLEAÑOS

Hoy cumple su primer año la niñita Carla Ximena De Avila Montoya. Con este motivo sus padres, Carlos De Avila y Elizabeth Montoya, ofrecen una fiesta infantil.

consultora empresarial palenque
casilla 3253 Tel. 55140 la paz – bolivia

FRUSTRARON...

(Viene de la página 1)

del terrorismo político en las últimas 48 horas.

Además fueron encontrados hoy los cadáveres de cinco personas acribilladas a balazos en parajes desolados. Cuatro de ellas en la localidad de Ranelagh a unos 40 kilómetros al sur, dijo la policía, y la otra en las cercanías.

Se conjetura que las víctimas eran izquierdistas, ya que centenares de personas de esa ideología han sido asesinadas en los últimos dos años y sus cadáveres dejados en zonas despobladas.

La policía dijo que los cadáveres no han sido identificados aún. Se presume que se trata de víctimas de la ola de terror desatada contra militantes izquierdistas por la Alianza Anticomunista Argentina.

Con las de hoy el número de muertes causadas por la violencia política se elevó a unas 148 en lo que va del año. En 1975 fueron asesinadas unas 900 personas.

Agenda femenina

CIRCULO DE MUJERES PERIODISTAS

Las integrantes del Círculo de Mujeres Periodistas se reunirán el martes en un almuerzo-sesión, en la Asociación de Periodistas.

ASOCIACION DE DAMAS DIPLOMATICAS Y EXTRANJERAS

La Asociación de Damas Diplomáticas y Extranjeras se reunió para posesionar a su nueva directiva que está integrada por las siguientes señoras:

Elena Kennedy de Zalazar, Leonor de Llosa, Irene de Soós, Bertha Sánchez Salazar de Ruiz, Elena de Melbourn, Elina de Paccagnini y Martha de Airaldi.

ATENEO FEMENINO DE ESTUDIOS JURIDICOS Y SOCIALES

El Ateneo Femenino de Estudios Jurídicos y Sociales, dentro de su programa de celebración del Tercer Aniversario de su Fundación, posesionará hoy su mesa directiva. Pasado el acto, ofrecerá una recepción social.

VOLUNTARIAS PROBIBLIOTECAS Y CENTROS DE EDUCACION PARA NIÑOS DE BARRIOS MARGINALES.

Las voluntarias pro Bibliotecas y Centros de Educación para niños de Barrios Marginales se reunieron ayer en su té mensual, en casa de la señora Frida Flores de Valdivia.

LICEO VENEZUELA

Hoy, a horas 18, se reunirán la ex-alumnas del Liceo Venezuela, en su secretaría del Colegio.

CLUB DE LEONES

El Club de Leones de Ciudad Satélite y la Oficina de Narcóticos invita a los maestros, padres de familia y vecindario en general a la inauguración de su campaña educativa sobre los peligros de la drogadicción, que se realizará el sábado a horas 17, en el local del colegio Mejillones de Ciudad Satélite.

Mujeres poetas relegadas en las letras hispánicas

Son pocas, muy pocas las mujeres poetas que se destacan en la historia literaria de México, como acontece en los demás países hispanos, incluso en España. Ello es la consecuencia natural de varios siglos en que la mujer ha estado relegada a otros menesteres muy ajenos a la poesía, la ciencia y la cultura, en general. Ya, en 1928, se quejaba de ello Virginia Woolf. "Las mujeres - escribe - no han tenido más oportunidad que un perro para escribir poesías". Exceptuando el caso extraordinario de Sor Juana Inés otra brilla en México en el pasado. Y es de recordar que Sor Juana Inés de la Cruz (Juana Inés de Asbaje) quiso vestirse de hombre para poder ingresar en la Universidad.

La mujer - poeta cabe decir que siempre estuvo perseguida y aún lo que es peor silenciada, pues muy rara vez tiene oportunidad de publicar sus composiciones y cuando lo logra, muy rara vez también, pasa a figurar en las antologías, más o menos prestigiosas, lo cual quiere decir que casi en ninguna de ellas aparece. Se las expulsa, se las ignora, se las calla..

HASTA MEDIADOS DE SIGLO NO APARECE NINGUNA REVISTA FEMENINA.-

Algo parecido les acaece a las poetisas en España. En una antología de la poesía española, Poesía Romántica que publicó José Manuel Blecua (Madrid 1956) recopila en el primer volumen la poesía de los años 1764 a 1808, y de los 10 poetas incluídos, ninguno de ellos es mujer. Menos mal que en el Vol. II, (1811 a 1837) figuran la Avellaneda, Carolina Coronado y Rosalía de Castro, A partir de esa época, la década del 30 del pasado siglo, se inicia un movimiento de defensa de la mujer, con George Sand, a la cabeza, que se refleja en España con la publicación de un artículo y un trozo biográfico, "Luisa Molina", de la Avellaneda aparecido en 1850 en la revista La América, en Madrid. En 1860, esta mujer extraordinaria, cubana de nacimiento, fundó "El Albún Cubano" consagrado a la mujer. En ese mismo año, Carolina Coronado publicó, también en "La América" unos artículos sobre La Avellaneda y otras mujeres de su tiempo capaz de dar entrada a la mujer en las letras españolas.

En México acontece igual. No es hasta mediados del siglo actual en que aparecen algunas revistas de caracter femenino ("El Rehilete"), "Pájaro Cascabel" "La Revista Méxicana de Literatura" "El Corno Emplumado" y otras) cuando la mujer empieza a darse a conocer con alguna personalidad. Y cabe preguntar? es que no había poetisas en México o es que las faltaba el vehículo que les permitiera publicar sus composiciones?. O también, es que el hombre poeta, el hombre crítico que controla el mercado productor de literatura, silenciaba a la mujer - poeta, enquistado en una vieja tradición o por un estigma mental o un concepto bien arraigado de su inferioridad? ¿Sería o no una razón fundada en el sexo o una razón de valores intelectuales lo que determinaba ese firme criterio de silenciar la poesía de la mujer?.

POCAS MUJERES POETISAS

Y es un hecho cierto que si buscamos a la mujer-poeta en las antologías que dicen destacar los mayores valores de la poesía, casi, casi no las encontraremos. En las **Cien mejores poesías mexicanas modernas** seleccionadas por Antonio Castro Leal (Porrúa, México, 1939, 2a. ed. 1945) sólo - entre las cien - hallamos una mujer, María Enriqueta con su "Paisaje". El mismo CASTRO Leal, en 1953, en **La poesía mexicana moderna** recopila 113 poemas, De ellos solo 13 son de mujer. Entre estas dos antologías, aparece en 1945 la **Antología de la Poesía Contemporanea Méxicana**, de González Ramírez y Rebeca Torres Ortega, En ella de 78 poetas, sólo 2 son mujeres (María Enriqueta y Carmen Toscano), Por esa época, en 1941 aparece la **Antología de la Poesía Moderna en Lengua Española**, de Emilio Prados, Xavier de Villaurrutia, Juan Gil - Albert y Octavio Paz, en la que entre los 38 poetas que selecciona hay una sola mujer: Gabriela Mistral. Y cosa rara, años más tarde, el propio ensayista y notable poeta Octavio Paz y otros, publican **Poesía en Movimiento** en la que entre 42 poetas aparecen 4 mujeres (Michiena, Castellanos, Nava y Fraure). Y es curioso, que en la versión al inglés de otra obra reducida en 1970, no se incluye a ninguna de esas mujeres.

Esto és lo normal. La mujer - poeta o no existe o no se quiere que exista. Es sabido que el grupo de poetas agrupados como **contemporaneos**, que publicaron una revista con este título y aún otras más (1928 - 31) no reconocen ni dan entrada en ellas a la poesía de la mujer. En la **Antología de la poesía mexicana** (Contemporaneos, México, 1928) no se incluye a ninguna, como tampoco se incluyen en la que ese mismo año publica en Madrid" "La Gaceta Literaria", **Nueva Antología de Poetas Méxicanos**, como tampoco aparece ninguna mujer en la **Poesía Méxicana Contemporanea Antología El Nacional** (1939).

IMPOSIBLE VALORAR LA PRODUCCION LITERARIA FEMENINA EN MEXICO

Gerardo Diego publica en Madrid, **Poesía Española Contemporanea**: 1932 -34 en le que sólo incluye dos mujeres (Josefina de la Torre y Ernestina de Champurcin), Y no se crea que más recientemente cambia por completo este constante silenciar. de la mujer - poeta, porque Raul Leiva en su **Imágen de la Poesía Contemporanea** (México 1959) de 29 poetas, incluya 3 mujeres (Concha Urquiza, Margarita Paz y Rosario Castellanos) y Emmanuel Carballo en sus **Diecinueve protagonistas literarios del siglo XX** (México, 1965) incluye 2 mujeres (Nellie Campobello y Rosario Castellanos, la única mujer que ha sido enterrada en la "Rotonda de Hombres Ilustres" de México) porque al mismo tiempo Mauricio de la Selva, en **Algunos poetas méxicanos** (Guadalajara, 1971) no incluye, ni siquiera menciona a ninguna mujer. Tampoco se incluyen en **Poesía Hispanoaméricana 1960 - 1970**, (México, 1972) de Saul Yurkievich, aunque es algo consolador hallar en los Mil **sonetos méxicanos**; del siglo XIV al XX, de Salvador Novo (México 1963) que entre ellos figuran acaso más del 10 por 100 de mujeres.

Claro que es imposible enjuiciar y valorar la producción poética femenina en México a través de las antologías que refiejan un criterio personal del recopilador influenciado Dios sabe por cuantos prejuicios sociales, del sexo, del amor e incluso inclinado a prejuzgar la obra de la mujer en poesía sólo por el hecho de ser mujer.

Misas

Los hijos, hermanos, nietos, sobrinos y familia de la que en vida fue

MARIA ORTEGA de del CASTILLO
(Q.E.P.D.)

agradecen a todas las personas amigas por sus expresiones de condolencia y les invitan a la Misa que con motivo de los 8 días de su deceso se mandará oficiar en la Parroquia de los Carmelitas, el día de hoy viernes 19, a horas 11 y 30 a.m.

Agradecimiento e invitación

Zaida Oliva de Messuti esposa, Amalia, Coqui y Eduardo hijos, Hernán y Jorge Messuti hermanos, Rosita de Messuti y Javier Martínez hijos políticos, Elena de Oliva madre política, Vickie, Lilian, Eduardo, Petito, Ricky, Pablo y Alfredo nietos. Hermanos políticos, sobrinos y demás familia del que en vida fue:

Don EDUARDO MESSUTI ROCA
(Q.E.P.D.)

Agradecen a todos los amigos que hicieron llegar sus condolencias y los acompañaron en ese momento de dolor e invitan a la misa de ocho días que se celebrará en la Iglesia de los padres Carmelitas el día sábado 20 de los corrientes a horas 12.00.

La familia de la que en vida fue

Señora ELENA COSSIO AGUILAR
(Q.E.P.D.)

Invita a sus parientes, amistades y personas piadosas se dignen asistir a la misa que recordando los nueve días de su sensible fallecimiento, se mandará oficiar en sufragio de su alma el día de mañana Sábado 20 del presente a horas 11.30 a.m. en la parroquia de los Rvdos. Padres Carmelitas (Av. 20 de Octubre).
Su asistencia comprometerá la gratitud de la familia doliente.

AGRADECIMIENTO E INVITACION

Carlos Chain Saat, Mirtha Chain de Nemtala, hijos; Salim Neif (ausente), Fawez Nemer, Ana María Brito de Chain y Francisco Nemtala, hijos políticos; Daine de Simón (ausente), María Saat Julio, Luisa Saat de Rassit, Rimmy Saat de Salazar y Sara Saat vda. de Auchen, hermanas; Zaya Chain de Neif, Melik Simón (ausentes), Alfredo Rassit, Juan Salazar, hermanos políticos; los nietos, tios, primos, sobrinos y demás familia de la que en vida fue abnegada madre. Sra:

Doña ASUNTA SAAT vda. de CHAIN
(Q.E.P.D.)

Agradecen sinceramente a todas las personas e instituciones que nos hicieron llegar sus condolencias y nos acompañaron en ese momento de dolor e invitamos a la misa de 8 días que se celebrará en la Basílica Menor de San Francisco, el día de mañana sábado 20 del presente mes a horas 11,30.

Su asistencia a este acto de piedad cristiana, comprometerá la gratitud de la familia doliente.

En la paz del Señor y confortado con los auxilios de la Santa Religión Católica, ha dejado de existir en la localidad de Ayo-Ayo, el que en vida fue abnegado y ejemplar padre:

Sr. Don EMILIO VARGAS A.
Benemérito de la Patria
(Q.E.P.D.)

Luisa, Irene, Lic. Wenceslao, José, Hilda y Lola Vargas Laurel, hijos; Luis Llano S., Judith C. de Vargas y Susana S. de Vargas, hijos políticos; Max Laurel C. y Teófilo Laurel C. hermanos políticos; nietos y demás familiares ruegan a sus amistades y personas piadosas, se dignen asistir a la misa de cuerpo presente a hrs. 11.00 y a la traslación de sus restos mortales al Cementerio de Ayo-Ayo a hrs. 16:00 del día viernes 19 del presente.

La Paz, marzo de 1976

Fallecimientos

"BOLIVAR" S.A. DE SEGUROS

Confortada con los auxilios de la Santa Religión Católica ha dejado de existir la que en vida fue:

Dña. AURORA VERA DE CARDENAS
(Q. E. P. D.)

Cristina, Telésforo, Freddy, Raymundo, Martha, e Isabel, hijos; Alberto, (ausente), Hortencia, Carmen y Macario, hermanos; José Carmen, Pilar y Olga, hermanos políticos; los sobrinos, nietos y demás familia ruegan a sus amistades y demás personas piadosas se dignen asistir a la traslación de los restos mortales de la extinta al Cementerio General el día de hoy Viernes 19 a horas 4 de la tarde.
El cortejo fúnebre partirá de la calle Ballivián esq. Colón Nº. 1323.
Favor que comprometerá la gratitud de la familia doliente.

La Paz, marzo 1976

HONORABLE ALCALDIA MUNICIPAL DE AYO-AYO
Provincia Aroma del Departamento de La Paz

Tiene el sentimiento de comunicar el sensible fallecimiento del distinguido ciudadano y Héroe de la Guerra del Chaco:

Don EMILIO VARGAS A.
(Q.E.P.D.)

Hace llegar a la familia doliente su más sentida condolencia é invita a la traslación de sus restos mortales que se efectuará el día de hoy viernes 19 del presente a Hrs. 16.00 en la localidad de Ayo - Ayo

La Paz, Marzo de 1976

Fallecimiento

CENTRO DE RESIDENTES AYO-AYO
C.R.A.

Tiene el sentimiento de comunicar el fallecimiento del prominente ciudadano y Benemérito de la Guerra del Chaco

Don EMILIO VARGAS A.
(Q.E.P.D.)

sus restos recibirán cristiana sepultura el día de hoy viernes 19 a Hrs. 16:00 en la localidad de Ayo-Ayo. Provincia Aroma.

La Paz, Marzo de 1976

Misa

Los hijos, hermanos, hijas políticas, nietos y sobrinos, de la que en vida fue: EJEMPLAR Y ABNEGADA MADRE.

Doña MARIA PEREZ P. vda. de LOBATO
(Q.E.P.D.)

Invitan a sus parientes, amigos y residentes de Calamarca, a la misa que recordando el mes de su llorado fallecimiento se mandará oficiar el día de mañana sábado 20 del presente, a horas 8 a.m. en el Templo de San Juan de Dios.
Su asistencia a este piadoso acto comprometerá la eterna gratitud de la familia doliente.

El duelo se despide en la puerta del templo.

SOCIEDAD BOLIVIANA DE CANCEROLOGIA
SOCIEDAD BOLIVIANA DE CIRUGIA
CONFERENCIAS SOBRE "RADIOTERAPIA Y CIRUGIA"

Por el
Dr. Gilbert Fletcher

Jefe del Departamento de Radioterapia del Hospital M.D. Anderson, Houston Texas, U.S.A.

Se invita a los miembros de ambas Sociedades, Médicos y estudiantes de Medicina a estas Conferencias que se llevarán a cabo en el Auditorium del Instituto Nacional de Tórax, los días viernes 19 a hrs. 19:30 p.m. y martes 23 a hrs. 11:00 a.m.

¡MULTIPLIQUE LA VIDA DE SU VEHICULO!

CON REPUESTOS LEGITIMOS GM

STOCK COMPLETO 1/2 PAQUETE PARA MOTORES Y REPUESTOS EN GENERAL PARA CHEVROLET

COBANA

AV. MARISCAL SANTA CRUZ 1223
AV. ARCE ESQ. ROSENDO GUTIERREZ

SUCURSALES: SANTA CRUZ, POTOSI, COCHABAMBA, SUCRE, ORURO Y TARIJA.

Volovelismo, el deporte de las emociones

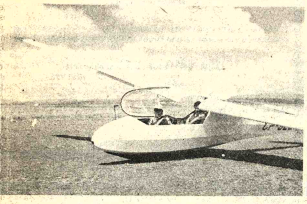

Curso básico se efectúa en biplazas con el instructor.

Uno de los planeadores más modernos del mundo. Blanik L 13 poseedor de varios records mundiales.

¿Cuántas veces vio Ud. a un pájaro volar sin esfuerzo haciendo espirales y elevarse siempre más y más alto? ¿No ha sentido Ud. envidia y deseos para hacer lo mismo utilizando las mismas fuerzas de la naturaleza y silenciosamente extender las alas al viento? Todo eso puede Ud. hacer con un planeador.

Volovelismo es un deporte natural -natural en el sentido de que combinando la técnica básica de vuelo con las energías naturales de la atmósfera puede Ud. hacer vuelos sostenidos en un avión sin motor. Una vez lanzado en el aire el piloto de planeador puede subir miles de pies volando a través del campo grandes distancias y esto volando muchas horas.

Muchas personas están atraídas por el desafío que ofrecen los deportes naturales por ejemplo: esquiadores, navegantes a vela, alpinistas y buceadores. Todos ellos tienen una cosa en común, el deseo para mejorar sus performances aumentando sus técnicas hasta llegar a la perfección. Cada año un gran número de personas descubre ese placentero desafío personal que ofrece el deporte de Volovelismo.

El calentamiento de la superficie de la tierra producida por los rayos solares provocan corrientes de convección. Eso se manifiesta en columnas de aire caliente, llamadas térmicas. Los pilotos de planeadores aprovechan esos fenómenos naturales y teniendo los instrumentos a su alcance pueden efectuar esos movimientos casi inmediatamente. El instrumento que indica subidas o bajadas se llama variómetro. La habilidad de sortear corrientes térmicas abre las puertas hacia nuevas y excitantes aventuras volando distancias. Antes los vuelos a distancias eran limitadas a un par de kilómetros. Hoy en día se vuelan cientos de kilómetros, y como ejemplo el record mundial de 1.520 kilómetros de distancia.

El piloto planeador, para quererse en el aire tiene que usar eficientemente las corrientes ascendentes. Con experiencia aprende a reconocer las áreas geográficas y condiciones atmosféricas determinando donde se producen las térmicas.

Las térmicas requieren diferentes técnicas de vuelo ya que los tubos de aire corriente son más o menos áreas circulares. Ascendiendo el piloto tiene que girar su avión dentro de esa invisible área y tiene que trabajar eficientemente para mantenerse allá. Eso requiere un vuelo continuo en círculos, tratando de mantener el planeador lo más posible en el centro de esa térmica porque allá las subidas son más fuertes. Una vez alcanzado el tope de esa térmica el piloto dirige su avión en cualquier dirección que desee buscando nuevas corrientes ascendentes.

Es difícil contestar por qué y qué atracción da el Volovelismo a tanta gente. Esencialmente puede ser que produce una sensación de libertad. Volovelismo ofrece justamente el encanto de vivir afuera y la satisfacción de encontrar continuamente diferentes desafíos de la naturaleza.

Básicamente Volovelismo es la forma de aviación. Es muy interesante y divertido desde su principio, pero, se vuelve más exigente una vez que se haya adquirido más experiencia. El piloto, una vez que haya volado solo, hace solamente el primer paso de los muchos que le faltan para hacerse verdadero piloto de planeadores. El piloto de planeador adquiere una sensibilidad para pilotear en tal forma que para pasar a aviones con motor no ofrece casi ninguna dificultad.

Volovelismo para uno, que no es piloto ofrece excelente introducción a la aviación y para experimentados pilotos de aviones a motor ofrece experiencias en áreas de técnicas avanzadas lo que puede resultar muy excitante y lo que seguramente aumentará sus experiencias y conocimientos de aerodinámica.

Acá en Bolivia el deporte de planeadores ha sido instituido en los años 40, pero, por motivos obvios, falta de medios y aviones ha sido prácticamente abandonado. Recién hace seis años resurgió el Club de Planeadores "Ayar Uchu" realizando en ese lapso de tiempo más de 9.000 vuelos encima del altiplano y cordillera.

El Club cuenta con 40 socios y salieron más de 35 pilotos en ese lapso de tiempo. Las prácticas se hacen en la pista de Laja todos los sábados, domingos y feriados y cada vez más y más interesados vienen a curiosear el Volovelismo.

OEA Cooperara...

(Viene de la página 1).

dentro de su reestructuración que se busca, debe propender a que los países productores de materias primas de América Latina obtengan precios más justos.

Hizo una explicación de las desventajas actuales de los bajos precios de venta de las materias primas, y, en el caso particular de los minerales, por parte de los países consumidores y los precios elevados en que venden productos manufacturados estos últimos.

Dijo que en esa relación de intercambio existe un desequilibrio desfavorable para los países que explotan los recursos no renovables, que siempre se encuentran en desventaja respecto a las ventas de los países industrializados.

Otro técnico se refirió a que en los EE.UU. se ha gravado, por ejemplo, a las exportaciones bolivianas de tángsteno, perjudicando de esta manera los intereses nacionales.

ORFILA

Alejandro Orfila, al responder esas solicitudes, manifestó que la Organización de Estados Americanos, puede ejercer una acción que complemente las gestiones que en ese sentido se realicen por los países latinoamericanos.

Se refirió a la necesidad de que los países integrantes de la OEA adopten "una voz uniforme sobre estos temas y tengo mis dudas sobre la eficacia que se ha obtenido hasta el momento".

Dijo que una de las finalidades que tiene como Secretario General de la OEA está también la de ocuparse, aunque no directamente, en las gestiones de sus países integrantes.

PLAN MINERO

Respecto a la labor de COMIBOL, Orfila indicó que esa entidad merece el respeto y admiración no sólo de los bolivianos, sino también de los latinoamericanos.

Dijo que por el volumen de las operaciones y la experiencia la COMIBOL debe transformarse en una entidad que aporte al desarrollo de otras industrias similares en otros países.

Expresó que dentro del plan de desarrollo industrial que proyecta la OEA, se contempla un plan minero en que puede intervenir Bolivia porque es un país con tecnología avanzada en ese campo.

Indicó que ese organismo facilitará los accesos ante empresas extranjeras y ante organizaciones internacionales de financiamiento, para que COMIBOL pueda obtener créditos.

Por último, dijo que estaba impresionado por la administración empresarial y eficiente de la empresa.

Falange Socialista Boliviana

Santa Cruz, 17 de marzo de 1976

Señor
Dr. Oscar Román Vaca
PRESIDENTE DEL COMITE PRO-SANTA CRUZ,
Presente.-

Distinguido señor:

Nos es altamente honroso dirigirnos a usted y por su intermedio a la digna institución cruceñista de su presidencia, para agradecerles muy profundamente la gentil invitación personal que nos cursara por vía telegráfica el día 16 del presente para asistir a la manifestación cívica del noble pueblo de Santa Cruz de "Reafirmación Cristiana y Nacionalista", y de reclamo de atención a sus problemas locales.

Los términos de la invitación nos enaltecen y nos comprometen a seguir luchando por la gran causa nacionalista que nuestro partido, el gran pueblo cruceño y las Fuerzas Armadas de la Nación, y en las que especial mención merecen las valerosas mujeres de Santa Cruz, iniciamos en esta tierra el 19 de Agosto de 1971.

Nuestro compromiso histórico, sellado con sangre generosa de hermanos bolivianos en aquella fecha, nos obligan a seguir luchando denodadamente y sin retaceos por mantener y alimentar el sentido profundamente cristiano y nacionalista de aquel proceso histórico y que nos obliga además a institucionalizarlo plenamente en las nobles aspiraciones, de bienestar, progreso, libertad con orden y justicia con participación, dentro de los marcos políticos de un Nuevo Estado Nacional, como única respuesta viable al reto extremista que pretende actualmente someter o destruir la Patria, en beneficio de sus propios intereses.

Nuestro agradecimiento se hace extensivo al noble y hospitalario pueblo de Santa Cruz, por la cordial acogida que nos ha brindado durante nuestra grata permanencia en esta capital oriental.

Con este motivo aprovechamos la oportunidad para presentar a usted nuestras más atentas y distinguidas consideraciones.

"POR BOLIVIA

Jaime Ponce Caballero — SECRETARIO GENERAL F.S.B.
Gustavo Stumpf Belmonte — JEFE DE FALANGE SOCIALISTA BOLIVIANA

Ministerio de Urbanismo y Vivienda

COMUNICADO

Se comunica y previene a la opinión pública que, a fin de no ser sorprendidos en su buena fe, antes de suscribir contrato o efectuar pagos a empresas que bajo el denominativo de "Promotoras" ofrecen en venta departamentos, locales comerciales, oficinas, etc., bajo el sistema de propiedad horizontal, deben exigir la presentación de la Resolución Ministerial que otorga el Ministerio de Urbanismo y Vivienda autorizando la promoción del edificio que se ofrece o pretende construir.

Por otra parte, se recuerda a las empresas promotoras y/o constructoras que, toda promoción de edificios en propiedad horizontal efectuada al margen de las disposiciones legales, será sancionada con todo rigor de la Ley.

La Paz, marzo 16 de 1976

RELACIONES PUBLICAS

Secretaría General de Prensa e Informaciones de la Presidencia de la República

CONVOCATORIA A PROPUESTAS

Se convoca a propuestas a las personas naturales y/o jurídicas interesadas en la atención del servicio de almuerzo al personal de Televisión Boliviana que desempeña funciones en su Planta Transmisora de El Alto.

Las propuestas - en sobre cerrado - se recibirán en la Dirección Administrativa de la Secretaría, segundo Piso del Palacio Legislativo (Plaza Murillo) , hasta horas 18:00 del día 19 del presente mes.

La Paz, 11 de marzo de 1976

Advertencia al público en general y a Puerto Suárez en particular

De acuerdo a una información oficial de la Honorable Alcaldía de Puerto Suárez, el señor HERMAN PARADA MELGAR se hace pasar como corresponsal de PRESENCIA en esa localidad, inclusive se ha permitido realizar cobranzas por publicidad.

Hacemos constar que no reconoceremos ningún pago de factura efectuado al mencionado señor y los avisadores deberán cancelar sus facturas, mediante giro bancario, a la orden de EDITORA PRESENCIA LTDA. Cajón Postal Nº 3276, La Paz.

La Paz, febrero de 1976

La Gerencia

problemas de almacenamiento?..

líquidos, granos, aceites, combustibles?...

solo TecTank™ le ofrece el TANQUE o SILO EMPERNADO

CON SU SISTEMA DE REVESTIMIENTO EXCLUSIVO

TecTank™

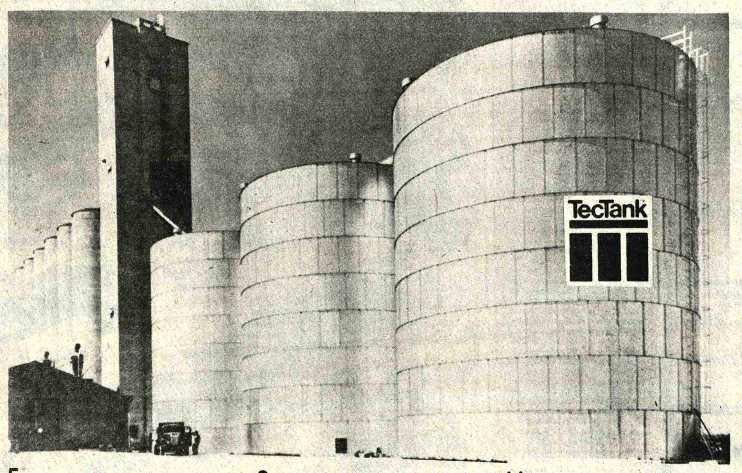

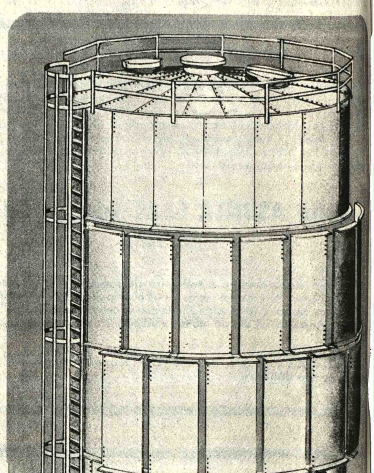

1. Linea Completa para Liquidos
Los tanques de acero TecTank están diseñados y fabricados de acuerdo a las normas de API ** y OPEMA** y para servicio con equipos de ventilación y purga usados en las instalaciones para tratamiento de agua o liquidos.

2. Capas Thermo-Thane de Superior Calidad
Nuestro proceso de revestimiento automatizado de nueve etapas comienza con un soplado de arena fina hasta lograr una superficie casi blanca y se lo completa con un horneado final.

3. Juntas Herméticas-Cerrado Permanente
Todas las juntas están diseñadas y empaquetadas para almacenamiento líquido para asegurar un cerrado permanente, hermético y a prueba de aire.

4. Entrega Rápida.
Un almacenaje completo de piezas normales semiacabadas permite un envío rápido de tanques desarmados por tren, camión u otro medio de transporte. No hay problemas de envío aún cuando se trata de los tamaños más grandes.

5. Costo de Mantenimiento Bajo
Las capas Thermo-Thane, aplicadas y horneadas en la fábrica, le ofrecen a usted años de uso sin mantenimiento.

6. Montaje Simple y Rápido
Planos comunes para el montaje son provistos con números para identificar las partes. Mano de obra local puede instalar facilmente siguiendo los planos. Un grupo de montaje de cuatro hombres normalmente instala un tanque para liquido común de 6,40 metros de diámetro x 7,30 metros de alto, en cuatro dias.

7. Baja Inversión
Estos tanques de acero, empernados y revestidos con Thermo-Thane, cuestan menos que los tanques comparables de acero soldados y requieren cimientos más baratos.

8. Aumente la Capacidad Futura
Por muy poco costo adicional, el diseño inicial puede incluir planes para aumentar la capacidad del tanque agregando duelas en el futuro.

9. Se Pueden Reinstalar de Acuerdo a los Cambios en la Distribución
Silos de almacenamiento cambian y las instalaciones deben mudarse a pesar de una buena planificación inicial. Con un costo mínimo para el desarmado, transporte y montaje, los tanques empernados pueden ser usados una vez más en un lugar nuevo.

10. Profesionales con Experiencia
TecTank tiene un equipo de profesionales con demostrada experiencia en el almacenaje a granel. Le ofrecemos a usted más de 80 años de experiencia en los E.U. y en el mundo entero en el diseño y fabricación de unidades para el almacenamiento de liquidos.

11. La Mejor Instalación para Producción en la Industria
La nueva planta TecTank de 30.000 metros cuadrados es la única instalación en la industria del almacenamiento especificamente diseñada para fabricar y revestir tanques empernados de acero. Ubicada en una zona central en la linea principal del sistema de ferrocarril M-K-T, con rutas ferrovarias excelentes para el transporte a la Costa del Golfo para exportación.

12. Gama completa de tamaños.

REPRESENTANTE EXCLUSIVO PARA BOLIVIA

PEMSA

PROVEEDORA DE EQUIPOS Y MATERIALES S.A.

LA PAZ: MERCADO 1046 4º PISO TEL. 22232 - Casilla 1497 ORURO: SUCRE 1314 TEL. 50326 SANTA CRUZ: INDEPENCIA esq. MERCADO TEL 2346

Aviso permanente

Al señor

MAMERTO SALAS ZAMBRANA

de Publicidad CAMBA Santa Cruz.

Se le insinúa cancelar sus cuentas pendientes a PRESENCIA.

La Paz, noviembre de 1975

Gisbert y Cia., S.A.

(Librería, Papelería y Editorial)

CONVOCATORIA A JUNTA GENERAL ORDINARIA DE ACCIONISTAS

De acuerdo al Articulo 23 de los Estatutos de la Sociedad y con el fin de considerar la Memoria Anual, el Balance de la gestión 1975 y tratar asuntos relacionados con la firma, se cita a los señores accionistas a la Junta General Ordinaria que se efectuará en las oficinas de la Empresa, el día lunes 29 de Marzo de 1976, a horas 18,00.

La Paz, Marzo de 1976

EL DIRECTORIO

Aviso permanente

Al señor

Ernesto Cardozo

Maestro carpintero , para que se apersone al Dpto. de Contabilidad de PRESENCIA, con el objeto de cumplir contrato de trabajo.

La Paz, marzo de 1976

La Gerencia

Imprenta "La Universitaria" S.A.

Convocatoria a Junta General Ordinaria

De acuerdo al Articulo 23 de los Estatutos de la Sociedad y con el fin de considerar la Memoria Anual, el Balance de la gestión 1975 y tratar asuntos relacionados con la firma, se cita a los señores accionistas a la Junta General Ordinaria, que se efectuará en las oficinas de la Empresa el día lunes 29 de Marzo de 1976, a horas 18.00.

La Paz, Marzo de 1976

EL DIRECTORIO

MAÑANA ESTRENO — CINE TESLA

La terrible experiencia de un grupo de jovenes que para sobrevivir tuvieron que escoger entre comer o ser comidos

¡La tragedia que conmovió al mundo!

"SUPERVIVIENTES DE LOS ANDES"

Basado en el BEST SELLER mundial de CLAY BLAIR Jr

Con: LONCHIN • Protagonizan PLACIDO REAL, presentan • HERO STALLEZ • NUBIA LAZARDO • LIC. MARIA AGUILAR • FERNANDO LARRAÑAGA • LORENZO DE AGUAS • GLORIA TORREZ • PABLO FERRIL • JOSE ELIAS MORENO • LEONARDO DANIEL • JOSE ANTONIO MENA • ROGELIO GONZALEZ Jr.

Director: RENE CARDENAS S.

color. Mayores 14 años

HOY EN LOS CINES

15.20 Hipo y Don Cuervo
15.30 Matinée "Sólo los valientes"
17.00 Teleclases
17.50 Los cinco de Jackson
19.20 Toma
19.00 Mi país
19.40 Deportivo 7
20.00 Telenoticioso boliviano
20.30 Un país un mañana
20.40 Homenaje a la gesta del 23 de marzo de 1879* por la Academia de policías.
21.00 Dimensión juvenil
21.22 El niño feliz
21.30 Emergencia
22.30 Largometraje "El experto de Paris"
23.55 Cierre emisión.

16 DE JULIO Tel. 52119

Matinée, Tanda y Noche CRIMEN EN EL EXPRESO DE ORIENTE Matinée 12.00 y 15.00 tanda y noche 15.00 y 18.00.

MONJE CAMPERO Tel. 23333

Matinée, tanda y noche PAPA CORAZON SE QUIERE CASAR (apta para todo público) Matinée 9.10 tanda y noche 11.10.

6 DE AGOSTO Tel. 23829

Matinée, tanda y noche (sólo mayores de 18 años) LA MAFIA NUNCA PERDONA Actualidades Mundiales N° 9 Matinée Platea 7.10 Mezzanine 9.10 tanda y noche Platea 9.10 Mezzanine a 11.10.

ABAROA Tel. 50252

Matinée doble POR UNOS DOLARES MAS y LADRON DE CABALLOS tanda y noche dobles SU APASIONADO NOVIEMBRE (21años) y LA MUJER INFIEL (18 años) Matinée Platea 5.10 Alta 3.60 tanda y noche Platea 5.60 Alta 4.10.

SCALA Tel. 23535

Matinée, tanda y noche HOY LE TOCA A MI MUJER Matinée 7.10 y 9.10 tanda y noche 9.10 y 11.10.

LA PAZ Tel. 53842

Matinée ROBBI JENNY Y EL LEOPARDO tanda y noche HAY QUE ROMPER LA RUTINA Mayores de 21 años Matinée 7.10 y 9.10 tanda y noche 9.10 y 11.10.

MIRAFLORES Tel. 53159

Matinée, tanda y noche dobles EL KUN FU DE UN CAMPEON y RUGE EL ODIO Matinée 5.10 tanda y noche 5.60.

TESLA Tel. 53803

Matinée, tanda y noche LEPKE (prohibida menores de 18 años) Matinée 9.10 - 7.10 tanda y noche 11.10 y 9.10.

PRINCESA Tel. 51821

Matinée, tanda y noche DOS AMORES EN CONFLICTO (prohibida menores de 21 años) además el noticiero El Mundo al Instante Matinée, tanda y noche 6.10 - 5.10 - 4.10.

MEXICO Tel. 26867

Matinée, tanda y noche doble ANSIEDAD y EL HIJO DEL PUEBLO Matinée 5.10 y 4.10 tanda y noche 5.60 y 4.60.

BOLIVAR

Matinée, tanda y noche ¿QUE SE LE DICE A UNA DAMA DESNUDA?. Mayores de 21 años.

ROXY

Matinée y tanda dobles LA LEYENDA DE RUSTAM y RUSTAM Y SAJRAB (todo público) noche doble LA LEYENDA DE RUSTAM y LA MUJER DE MI PADRE (censura 21 años) Matinée 5.10 tanda y noche 5.60.

ESMERALDA Tel 52454

Matinée, tandar y noche dobles MATANZA CHINA EN EL MUELLE y EL TIGRE DE HONG KONG tanda y noche 5.60

NOBEL

Matinée y noche dobles MONTECRISTO 76 y CURRITO DE LA CRUZ tanda CURRITO DE LA CRUZ además Espejo de Alemania (todo público) Matinée, tanda y noche 6.10.

MURILLO Tel. 52647

Matinée, y tanda estreno doble LAS AVENTURAS DE PETETE Y TRAPITO y JESSE LESTER LOS PRIMOS DE 'TRINITY noche doble (mayores de 21 años) 99 MUJERES y JESSE LESTER LOS PRIMOS DE TRINITY (mayors de 21 años Matinée 5.10 y 3.60 tanda y noche 5.60 y 4.10.

SAN CALIXTO

Matinée y noche dobles URAMAU - ASI ES Y ROMEO Y JULIETA tanda ROMEO Y JULIETA.

VARIEDADES Tel. 24071

Matinée ddble EL CONDE DRACULA y EL EMISARIO DE MACKINTOSH tanda doble EL CONDE DRACULA y ASPERO INTERLUDIO (censura para 21 años) noche doble EL EMISARIO DE MACKINTOSH y ASPERO INTERLUDIO (censura para 21 años) Matinée 5.10 y 3.60 Tanda y noche 5.60 y 4.10.

EBRO Tel. 42939

Matinée, tanda y noche dobles EL PORTERO y MUERDE LA BALA (censura todo público y 14 años) Matinée 5.10 y 4.10 tanda y noche 5.60 y 4.60.

MADRID

Matinée Hs. 2,30 tanda Hs. 6,45 doble LOS 3 CHIFLADOS y LOS PISTOLEROS y PAPILLON Platea 4.60 Mezzanine 5.10.

CENTER Tel. 22026

Matinée doble LA DESTRUCCION DE KUNG FU y LAS AVENTURAS DE MARCO POLO tanda y noche dobles LAS AVENTURAS DE MARCO POLO y LAS PILDORAS (sólo para mayores) Matinée 4.20 y 3.70 tanda y noche 5.30 y 4.20.

LIBERTAD Tel. 53925

Matinée, tanda y noche MUJERES DE ORIENTE y YO MONSTRUO Matinée 5.10 tanda y noche 5.60.

IMPERIO Tel. 40451

Matinée, tanda y noche dobles UN BOXEADOR LLAMADO BUFALO y EL KARATISTA LOCO (mayores de 18 años) Matinée 5.10 y 3.60 tanda y noche 5.60 y 4.10.

ILLIMANI Tel. 42755

Matinée doble PEPITO Y CHABELO y SIN LEY NI ESPERANZA tanda y noche doble SIN LEY NI ESPERANZA y DENTISTA EN LA CAMA Matinée 3.10 tanda y noche 4.10.

BUSCH

Matinée, y tanda o doble LA VENGANZA DE LA MUERTE y KUNG FU VS. KARATE noche doble NOCHE VIOLENTA y CONTRABANDO DEL CARIBE (estrictamente prohibida para menores de 21 años)

Próximo Estreno CINE UNIVERSO

EL ESTRATEGICO....

(Viene de la página 3)

la producción mundial de crudo durante los próximos años también han revelado planes de gran magnitud relacionados con nuevas fuentes de energía que revelan su preocupación en torno al combustible. Estos planes incluyen:

- Numerosas exploraciones más al interior de Siberia hacia el Lejano Oriente, donde las condiciones de extracción son todavia peores.
- Recuperación secundaria y terciaria cada vez mayor de los agotados pozos de la fusión Europea y las costas del Caspio
- Desarrollo de la producción costera en el Mar Caspio y en el Lejano Oriente
- Aumento de un 23 por ciento en la producción de carbón. Lo cual incluiría numerosas minas a cielo abierto.
- Aumento del 22 al 40 por ciento de la parte de las energías atómica e hidroeléctrica en la capacidad energética total de país.
- Desarrollo de una industria aceptable de extracción de petróleo de esquisto, que, según los soviéticos, abunda aqui.
- Aceleración de las investigaciones para la utilización de la energía termonuclear, con el propósito de que ésta se use en escala comercial para fines de siglo

ASMATICOS

LIBRENSE DE ATAQUE EN MINUTOS

Asmáticos, líbrense de los ataques de asma con NEOASMA la fórmula científica de seguros y positivos resultados para el tratamiento del ahogo de los ataques de asma. Sin inyecciones . . . ! sin medicamentos pesados, con una tableta de NEOASMA, fácil de tomar hace desaparecer el ataque de asma en minutos.

La Viejoteca — Cafe Concert

Lo invita

A disfrutar de su ambiente acogedor

HOY y SABADO PRESENTA

EL SHOW DE "VICTOR HUGO LEAÑO"

con la actuación estelar de

SARITA

y

OSCAR ROCA

JAIME LOAYZA y su RITMO 76

reserv. Telf. 83110

Superintendencia Nacional de Seguros y Reaseguros

Primer Curso de Capacitación

Es verdad incontrovertible que una buena supervisión del seguro privado es la mejor garantia para el adecuado desarrollo del seguro en un pais.

Ahora bien, esa buena supervisión requiere, como punto de partida, una base legal sólida y amplia.

Por esta razón y con carácter de urgencia, para que se logre un grado optimo de eficiencia en materia de control y supervisión del seguro privado y el desarrollo satisfactorio del ramo se precisa en Bolivia de la promulgación de la Ley de Entidades Aseguradoras -cuyo proyecto se ha elevado para tal fin al Supremo Gobierno- y la simultánea consideración y aprobación del Código de Comercio, dentro del cual, según se sabe, figura un capítulo relacionado con el Contrato de Seguros. Con ambas disposiciones se superará la improvisación y la regulación de la materia con meras resoluciones y disposiciones internas, pues corresponde la complementación jurídica del D.L. 12.926, de 3 de octubre de 1975, que constituye un hito en la historia del seguro privado en Bolivia.

La supervisión y control de las operaciones del seguro debe tomar en cuenta los intereses no solamente de los asegurados, beneficiarios y terceros, sino, igualmente, los intereses del Fisco y de los propios aseguradores. En todo caso, la supervisión debe velar por los intereses económicos y sociales del pais, dentro de los cuales están contemplados, implícitamente, los asegurados y los aseguradores.

En paises en desarrollo como el nuestro, la política del seguro debe tender a establecer y reforzar convenientemente el mercado nacional de seguros, sin perder de vista la utilidad que tiene la libre competencia empresarial.

De acuerdo con nuestra idiosincracia, la labor supervisora debe extenderse a todas las actividades de las Compañias que operan en el ramo, porque resulta insuficiente una supervisión puramente formal que puede crear en la opinión pública una idea errónea de los alcances de su actividad.

Por lo expuesto se ve que el Gobierno del Presidente Hugo Bánzer Suárez ha comprendido, con enorme visión, que tal labor debe estar a cargo de un Servicio especializado, una oficina o Superintendencia de elevada jerarquía y nivel, como nuestra Superintendencia, que trabajando bajo la tuición del Ministerio de Finanzas, posee un carácter autónomo en su desenvolvimiento y actividad y cuenta con los respectivos organismos técnicos y de apoyo administrativo necesarios, así como con un órgano o cuerpo de asesores permanente, que no es otro que el Consejo Consultivo ultimamente posesionado en acto público y solemne.

En este orden y estableciendo toda una innovación en el campo del Seguro Privado boliviano, el D.L. 12.926, de 3 de octubre de 1975, establece con claridad, en su artículo 6to., las atribuciones y facultades del Superintendente de Seguros, entre las cuales se hallan las de ejercer la supervigilancia de las Compañias de Seguro sin excepción, el estudio de los proyectos y disposiciones relativas a dichas Compañias, el control jurídico-financiero de las mismas vigilando la liquidez de fondos acumulados y la suficiente cobertura de los riesgos asegurados, el sistema de llevar cuentas y redactar formularios y documentos según modernas técnicas del seguro, el control de fondos, capitales y valores, el examen de la situación económica de las Compañias que debe comprender los libros de contabilidad y valores en general, así como la propia organización administrativa y métodos y procedimientos, etc.

Entre las obligaciones ineludibles de la Superintendencia figura la de preparar una Memoria anual que ilustre sobre la situación de la industria del seguro y el desarrollo de su mercado en el país, con la inclusión de todos los datos estadísticos que fueran necesarios para alcanzar dicho objetivo.

Otra obligación, implícita e impostergable, es que la Superintendencia, para lograr sus fines específicos, busque y logre la mayor capacitación técnica de su personal. Para ello, tiene el propósito de organizar Cursillos especiales como el presente, que no es sino el primero de los que ofrecerá periódicamente no sólo a su personal sino a todos los que trabajan en el ramo en el país.

Con la seguridad de recibir la cooperación de las personas a quienes nos dirigimos, estamos tomando en este momento los respectivos contactos internacionales para que la capacitación del personal de la Superintendencia pueda efectuarse en las formas siguientes:

PRIMERA.- Becas para estudio de las cuestiones y técnicas del seguro en Cursos y Cursillos que se dictan en diversos paises de Europa y América.

SEGUNDA.- Posibilidades para que funcionarios de esta Superintendencia puedan prestar servicios en oficinas similares del exterior, adquiriendo experiencia directa en las labores que cumplen funcionarios extranjeros que fiscalizan, como nosotros, las actividades de las Compañias de Seguro. Consideramos que será invalorable el resultado de este tipo de capacitación y hemos puesto, para lograrlo, mucha fe y esperanzas en la cooperación de los Gobiernos extranjeros en los que el desarrollo tanto del seguro como de la fiscalización del mismo, ha adquirido un vuelo mayor y más importante que entre nosotros.

TERCERA.- Dictación en Bolivia de Cursos de Capacitación a cargo de técnicos extranjeros especialmente contratados por la Superintendencia Nacional de Seguros y Reaseguros, con duración de por lo menos un mes. A este respecto, quiero adelantar que se ha iniciado gestiones para que una Escuela de formación técnica de enorme prestigio en América, organice en Bolivia, por primera vez, un Curso de alcance continental, en materia de seguro y fiscalización de seguro, a través de nuestra Superintendencia, Curso que, de hacerse realidad, conferiria a esta repartición un prestigio evidente en el ámbito internacional.

El presente Cursillo ha sido programado para el lapso de algo más de dos semanas y es el primero que se dicta con los auspicios de la Superintendencia a mi cargo; dentro del firme propósito que la alienta de capacitar técnicamente a su personal. Es, al parecer, el primer intento que se realiza en Bolivia, oficialmente, en el propósito de impartir conocimientos técnicos en forma masiva a personas directamente vinculadas con la actividad nacional del seguro. Se está abriendo por tanto un sendero, un derrotero, por el que, en lo sucesivo, hemos de transitar con harta frecuencia, para bien de las actividades de este campo en Bolivia y de su control y supervigilancia. Creo que ello beneficiará a todos, ya que la Superintendencia de Seguros y Reaseguros es el lugar en que Fisco, Asegurados y Aseguradores deben aunar esfuerzos y voluntades para lograr ese objetivo común que se ha señalado reiteradas veces y que se ha expresado con la frase que dice: "Un sólido mercado nacional de seguros y reaseguros es requisito esencial para el desarrollo económico".

Todos los profesores del Curso son bolivianos y están vinculados estrechamente con la rama del seguro boliviano. Poseen conocimientos y experiencia suficientes para orientar a los alumnos del Curso. Dichos profesores son, casi en su totalidad, miembros del Consejo Consultivo de la Superintendencia. Quiero, en nombre de la institución, expresarles aquí mi reconocimiento por la valiosa cooperación que nos están prestando a partir de este momento.

En cuanto a los alumnos, ellos son, en su gran mayoria, funcionarios de los Departamentos de Auditoria y Planificación de la Superintendencia Nacional de Seguros y Reaseguros. Los demás, pertenecen a otras reparticiones de nuestro organismo.

Nuestro vivo reconocimiento al Director del I.S.A.P., don Luis Taborga, por habernos acogido en esta aula haciendo posible la materialización del proyecto.

Al declarar inauguradas las labores de este Curso, quiero expresar mis mejores votos por su éxito y, simultáneamente, mi confianza plena en que lograremos la capacitación técnica que tanta falta nos hace para responder al reto que hemos recibido con la dictación del D.L. 12.926, que es, desde el punto de vista de nuestra labor concreta, un reto, un desafio histórico.

La Paz, 18 de marzo de 1976

Dr. Carlos Castañón Barrientos
SUPERINTENDENTE NACIONAL DE SEGUROS Y REASEGUROS

Servicio Radiotelegráfico

RECIBIDO

De YACUIBA N° 7 Ps. 85 Hs. 09/30 Fecha 18 MARZO
Hora y fecha de Recepción OP. RAD MIGRACION - COLLAZOS CPP. FH. 181035/3/76.-

Gral. Hugo Banzer Suárez Presrepública
La Paz.-

Gran Chaco, campesinos reunidos en Séptimo Congreso Regional realizase Yacuiba, determinaron expresar su ferviente felicitación por acertada política internacional de reivindicación marítima viene realizando Gral. Hugo Banzer Suárez Presrepública y liderindiscutible campesinado boliviano Stop. Mismo tiempo repudian enérgicamente actitud anti-bolivianista extremistas derecha e izquierda perjudican labor supremo gobierno de progreso e integración familia boliviana Stop. Ratifican vigencia pacto militar campesino Stop. Expresan voto aplauso favor Min-Asuntos Campesinos y Confederación Nacional Campesinos atte.-

Quispe. Céspedes. Flores.
Miembros directiva congreso.

AVISOS ECONOMICOS

evistas Libros

ISBERT Y CIA. S.A.
Casilla 195
CABAMOS DE RECIBIR :

UDWIG - Obras Completas 5 mos
REN - Obras Selectas
WEIG - Obras Completas 4 mos
OLLAND - Juan Cristóbal 2 mos
EFUMO - Nostalgia del Futuro
la Obra de Carlos Fuentes
ERALTA - Rulfo, la Soledad eadora
ORNEJO - José Donoso, la estrucción de un Mundo.
OULSON - Marechal, la Pasión tafísica.

epartamentos Habitaciones

EQUEÑO DEPARTAMENTO amoblado, en contrato anticrético $b. 30.000.- Villa átima, calle 20 N°. 1772, arada Micro K, teléfono 259 (19-20/69581)

E VENDE Departamento n propiedad horizontal si- uado en Av. Arce 2724 Ref: .A.: 50675 (19-21/69576)

OTEL ATLANTIC Av. rmentia 521, teléfono 23342, abitaciones individuales $b. .-. Delegaciones con- encional (5 - 10-IV/69133)

OVEN PROFESIONAL glés soltero, necesita en quiler un departamento mpleto, en contrato anticrético $b. 30.000.- Villa átima, calle 20 N°. 1772, arada Micro K, teléfono 259 (19-20/69581)

E VENDE Departamento n propiedad horizontal si- uado en Av. Arce 2724 Ref: .A.: 50675 (19-21/69576)

OTEL ATLANTIC Av. rmentia 521, teléfono 23342, abitaciones individuales $b. .-. Delegaciones con- encional (5 - 10-IV/69133)

OVEN PROFESIONAL glés soltero, necesita en quiler un departamento mpleto, cerca al centro referible en San Jorge) léfono: 24354 (horas de cina) o teléfono 20784 en la che. (17-19/69551)

ABITACION Necesito ha- tación inmediaciones cuela Pedro Domingo rillo Referencias telé- os 41125-40460 interno 10.

EPARTAMENTO Anti- tico dos dormitorios, ba- con tina, teléfono 40090 Gustavo o Alberto (18- 69567)

RVAJAL.- Yanacocha - Departamento an- rético Alto Miraflores dos rmitorios, dependencias, raje, para estrenar. partamento calle ombia tres dormitorios pendencias garaje entrega ediata (19-20)

POCACHI Alquilo a dos rsonas confortable y bleado dormitorio, sión. Teléfono 28079 (16- 69445)

ANTICRETICO Una ha- ación Miraflores, Lucas mes 2279 (16-18/69443)

RVAJAL.- Yanacocha - Tel. 54862.- Depar- nento anticrético calle lama dos dormitorios pendencias.- Otro Villa toria calle Asunción crético.- 35.000 otros intas zonas (18-19)

LUBRAVE.- Yanacocha 448 Anticrético Dos habitaciones cocina y baño. Zona Sáid un departamento 50.000 $. Dos habitaciones calle Illampu $ 40 (18-19)

Casas

CARVAJAL.- Yanacocha 448.- Casa calle Armaza (Sopocachi) dos departamentos garaje amplio jardín, excelente lugar entrega vacía inmediata.- Casa calle Chichas departamento cuatro dormitorios, dependencias vacía o anticrético. Casa av. Armentia departamento propiedad horizontal dos frentes entrega vacía ocasión (18-19)

CARVAJAL.- Yanacocha 448.- Tel. 54862.- Vende casa Cuarto Centenario cerca Buenos Aires apropiado para quinta industria vivienda entrega vacía precio ganga Casa Plaza Vita lugar comercial entrega inmediata ocasión (18-19)

CARVAJAL.- Yanacocha 448.- Tel. 54862.- Vende casa calle Ingavi departamento tres dormitorios dos baños, halls, dependencias, entrega inmediata vacía, excelente ubicación,- casa calle Gallardo Gran Poder varios departamentos baños, garaje, para 14 carros, alojamiento acreditado 28 habitaciones excelente ubicación entrega inmediata (18-19)

VENDO Bonita casa de ocasión excelentemente bien ubicada a pocos pasos de la Avenida Siles. Referencias Calle 10 N°. 356 Obrajes (18-21/69573)

CARVAJAL.- Yanacocha 448.- Vende casa Buenos Aires, cerca Tumusla parte o integra entrega vacía ocasión, facilidades. Casas Villa Fátima, Villa Copacabana, Armonia demás zonas solicite datos. (18-19)

SE VENDE Una casa independiente zona residencial. Referencias en Santa Cruz, teléfono 28336. (13-25/69120)

EN VENTA Una casa Ricardo Bustamante 997 esquina Av. Buenos Aires 420 mts. (18-26/69570)

VENDO CASA Lucas Jaimes 1789, Miraflores, (17-23/69298)

SE VENDEN Dos casas en barrio residencial en Arica-Chile, Construcción sólida, tres dormitorios, cocina, comedor, living, jardín, entrada de auto. Escribir a Humberto Campos-Casilla 1013 Arica - Chile. (19-21/69559)

CARVAJAL.- Yanacocha 448 Tel. 54862.- Vende casa calle Beni cinco habitaciones, precio ocasión Casa Villa Victoria Av. Quintanilla Zuazo con local amplio apropiado para quinta buen lugar (19-20)

CARVAJAL.- Yanacocha 448.- Vende casa departamento amplio cuatro dormitorios dos baños completos, dos garajes, amplio almacén, galpones, 1.440 mts., Alto La Paz camino a Oruro, entrega vacía, apto para Industria, Quinta, vivienda cualquier actividad, ocasión. (19-20)

CASA VENTA lugar comercial 2 tiendas entrega vacía Rodríguez 255 (19-20/69587)

CARVAJAL.- Yanacocha 448. Casa venta Alto Miraflores Felipe López tres departamentos,de tres pisos, vendo casa Otero de la Vega dos departamentos, cuatro habitaciones, jardín, entrega inmediata (19-20)

CARVAJAL.- Yanacocha 448.- Vende casa Plaza San Martín tres departamentos, garzonier entrega vacía excelente ubicación motivo de viaje (18-19)

LUBRAVE Yanacocha 448 Venta casas Pedro Kramer Alto San Pedro (18-19)

CARVAJAL.- Yanacocha 448.- Vende casa Sagárnaga 1.000 mts. departamentos dos tiendas entrega vacía ocasión. (18-19)

CARVAJAL.- Yanacocha 448.- Vende casa como terreno calle Laja buen lugar entrega vacía 160.000 otro como terreno calle Gallardo 130.000 mts. precio ocasión. (18-19)

CARVAJAL.- Yanacocha 448.- Vende casa calle Corrales dos departamentos completos dependencias, excelente lugar cerca Parque Uyuni entrega vacía ocasión (18-19)

Propiedades Terrenos

SE VENDE Lote 300 metros cuadrados amurallado, situado en calle Monje y Plaza Villarroel (Zona de Miraflores). Ref: Teléfono 50675 ver terreno horas 10 a 12 y 14 a 16 (19-21/69574)

LUBRAVE Terrenos en venta, final Seguencoma y Alto de la Paz. (18-19)

CARVAJAL.- Yanacocha 448.- Vende lote Villa Fátima calle Pariente 263 cercado material de construcción motivo de viaje excelente lugar ocasión.- lote Villa Copacabana calle Santivañez 251 mts, cercado, otro misma zona 288 precio 75.000 ocasión motivo de viaje (18-19)

CARVAJAL.- Yanacocha 448.- Vende lote Alto La Paz Villa Tunari 4.400 mts. buen lugar. Lote en Achocalla 1.472 mts, buen lugar (19-20)

CARVAJAL.- Yanacocha 448.- Tel. 54862.- Vende lote sector Koani Achumani 304 mts. excelente lugar ocasión motivo de viaje otro mismo sector 315 mts. lote Villa Dolores 300 mts. sobre la Plaza (18-19)

CARVAJAL.- Yanacocha 448.- Tel. 54862.- Vende lotes Alto Miraflores calle Elías Sagárnaga 300 mts, cercado agua luz ocasión (19-20)

SE VENDE Lote 6.968 mts. sobre Avenida Blanco Galindo (Cochabamba) frente QUIMBOL Ref: en La Paz, teléfono 41689; en Oruro: Almacén Campero, teléfono 50803 (18-20/69568)

Orquestas

ORQUESTA Electrónica Teléfono 53220 (14 - 14/69424)

ORQUESTA Electrónica "CARAVELL" Teléfono 64206 (18-24/69403)

"LOS ONIX" Conjunto electrónico teléfono 54333 (11-25/69290)

Tiendas Kioscos

CARVAJAL.- Yanacocha 448.- Tel. 54862.- Transfiere Bazar calle Ingavi con o sin mercadería lugar comercial (19-20)

OPORTUNIDAD Se ofrece una tienda pequeña por sólo 20.000.- $b. Referencias Rodríguez N°. 645 (preguntar misma casa). (10-15/R).

VENDO Kiosco por motivo de viaje. Bien ubicado calle Comercio 1243 (R)

Ropa

ROPA FINA Ultimo modelo americana, argentina y brasilera. Teléfono N°. 57760 Presbitero Medina N° 2587 (14-18/69422)

CERRAJERIA Construcciones metálicas, soldadura arco autógeno, teléfono 61766 (17-19/69561)

ofertas especiales

TRANSFIERO Ferretería excelente ubicación Ref: Muñecas esquina Viacha 408 (19-21/69579)

COMPRO Grupo electrógeno: Diesel 8 a 10 klw. dar referencias de marca Dirección a Casilla 777 ORURO (19-20/69578)

SE VENDE Guitarra marca Gilb mexicana, raqueta Dunlop cuerda Victor Av. Camacho 1377 2°. Piso Oficina 2.- Teléfono 64058 (19-21/69575)

Técnicos

TECNICO T.V. Especializado en Brasil repara televisores a domicilio con garantía, teléfono 65522. (17-27/69552)

REPARACIONES Refrigeradores, lavarropas, cocinas, toda marca, teléfono 60166 (18-10-IV/69569)

- TELEVISORES SE REPARAN con garantía a DOMICILIO teléfono 60120 (15-19/69432

REFRIGERADOR: Reparación. Pintura. Cromado. Cualquier refrigerador lo dejamos como NUEVO teléfono 43560 (15-20/69433)

PLOMERO se hacen instalaciones y reparaciones 54306 (15-20/69431)

PLOMERO Instalaciones sanitarias, teléfono 26823 (19-23/69563)

ELECTRICISTA Instalaciones duchas.Reparaciones teléfono 60332 (17-18/6956)

SE REPARAN Televisores a domicilio con garantía, teléfono 57976 (17-19/69555)

prestamos Dinero

CARVAJAL.- Yanacocha 448.- Tel. 54862.- Presta dinero sobre primera hipoteca 5, 10, 20, 30, 40, 50, demás sumas Dolares desde 500.- sobre joyas desde 1.000 asimismo necesito distintas sumas capitalistas no pagan comisión garantia solvencia, reserva. (18-19)

LUBRAVE.- Prestamos dinero 100.000 sobre hipotecas y joyas (18-19)

Máquinas

CALCULADORAS Vendemos calculadoras Texas Instruments Ref: Teléfono 27729 (19-25/69584)

SE VENDE Máquinas de escribir portátiles y Parafina. Teléfono 63716 Calle Tiquina N°. 151 (19-21/69585)

IMPRENTA Vendo Guillotina 84 de luz semiautomática y prensa doble, carta. Teléfono 54584 (17-20/69562)

Vehiculos

LLEGARON - LLEGARON Motores Americanos usados, Dodge, Ford, Rambler, International, Alternadores, Radiadores, Arranques, Diferenciales, Tambores, Parabrisas.- Cajas, Resortes a precios de ocasión Zollo Flores 1284 (9-19/69270)

VENDO Jeep Willys 1965 Standard, doble tracción

VENDO CAMION International R94 mod. 65 magnífico estado. Ref: Alto de La Paz, Garage Mullo, precio de ocasión $b. 180.000 - al contado. (17-19/69560)

TRANSFIERO Microbús en línea, modelo 75, Ford. Ref: Teléfono 59251 de hs. 8 a 12 (19-22/69582)

LUBRAVE.- Vendo auto modelo 62 particular (18-19)

AVISO En venta cabina Ford modelo 65. Ref: Caro 169 Oruro (18-19/69566)

Varios

TRAMITES MILITARES Libretas, reposición, documentos, Beneméritos, rentas vejez, Jubilaciones, Pensiones, gestiona BENEMERITO DANIEL ROBERTO ARDUZ, Procurador Causas, ex-Secretario Tribunal Militar, 40 años, práctica, Sagárnaga 161, casilla 3807 (17-19/69450)

AVISO Habiéndose extraviado la Libreta de Ahorro N°. 52903 del Banco del Estado, queda nula. (17-19/69554)

FILTROS DE AGUA Recibí velas para filtros POZZANI teléfono 42558 (16-18/69447)

- BUENA GRATIFICACION, por devolución de un portafolio plástico, color gris, cuyo contenido (papeles, documentos, etc.), solamente interesan al propietario: Perdido frazoque, favor depositarlo en las oficinas del diario "PRESENCIA".

SE VENDEN Aparadores y trinchantes finos, precios módicos. Calle Cochabamba 129 Of. 6 (19-20/ 69580)

MERMELADA por arrobas VENDEMOS teléfono 20641 (19-20/69586)

DE OCASION Vendo radiola Grundig stereo consola KS 500 WE y 3 televisores de 22". Horario de oficina. Av. Montes 775 teléfono 40468 (16-20/69425)

Empleados

COCINERA Que sepa de su oficio precisamos con certificados y garantía familia reducida pagamos buen sueldo teléfono 83459 (R)

SANTA CRUZ

CAMBIO de residencia vendo camión R. 190 modelo 1968 federado en La Paz, en perfecto estado de conservación, Ref. Isabel la Católica N°. 47 teléfono 2-5497 (18-23/64208)

EN SANTA CRUZ Antes de elegir terreno su residencia vea excepcional oferta próxima EQUIPETROL 3.400 mts.2 divisible dólares diez mts.2 Consultas Santa Cruz teléfono 23782 horas de oficina o Ballivián 664 (18-25/64209)

EN SANTA CRUZ antes de elegir terreno su residencia, vea excepcional oferta próxima EQUIPETROL 3.400 Mts 2. divisible. Dólares diez Mts.2. Consultas Santa Cruz, teléfono 23782 horas oficina o Ballivián 664. (7-20/64193).

EN SANTA CRUZ VENDO un lote en Barrio Los Angeles con plano aprobado agua y material por solo $b. 40.000.- Referencias Ballivián esquina Tarija (Librería) (18-19/64211)

EN SANTA CRUZ ALQUILO casa completa tres dormitorios dependencias zona Residencial.

EN SANTA CRUZ Vendo casa nueva cómoda, tres dormitorios y dependencias teléfono 29479 Avenida Suárez Arna 30 (17-21/64207)

SANTA CRUZ Vendo lotes de 700-800 y 1.000 m2. con agua y luz, sin intermediarios. Ref: Santa Cruz: Teléfono 2-9476 La Paz: Teléfono 25343 (16-2/69441)

COCHABAMBA

VENDEMOS Industria de recauchutaje toda medida de llantas en pleno funcionamiento. Ref: Casilla 1033, teléfono 2318 COCHABAMBA (18-25/8706)

EN COCHABAMBA Vendo chalet a todo lujo en zona residencial teléfono 5928 (12-17/8711)

EN COCHABAMBA Residencial "Bolivia City" de Napoleón Ampuero V. Comodidad y confort Duchas calientes y frías y un aseo esmerado. Tarifas económicas. Calle Agustín López N°. 6917 entre Avenida Aroma y Montes teléfono 1126 (11-20/69285)

DE OCASION Vendo radiola Grundig stereo consola KS 500 WE y 3 televisores de 23". Horario de oficina. Avenida Montes 775 teléfono 40468 (14-19/69425)

EN COCHABAMBA Vendo máquinas industriales para fabricar barquillos y galletas Wafers para helados. Datos en La Paz; Teléfono 42295 en Cochabamba, teléfono 8810, casilla 2767. (17-19/69558)

ORURO

EN VENTA UNA COMPRESORA "ARPIC" 10p pies cúbicos por minuto ó permuto con camioneta "TOYOTA" doble tracción Referencias Pagador 260 entre Oblitas y Lira ORURO (15-21/66121)

OCASION EN VENTA Colectivo Flestar 2010 modelo 70 Referencias Cochabamba 1140 zona este ORURO (15-29/66119)

DANIEL EL TRAVIESO

AHHHHHHHHHHHHH.
Ahora recuerdo donde escondí mi culebra.

DIVULGUELO

SPORTITO

AGENDA

PRESENCIA Av. Mariscal Santa Cruz, Edif. Esperanza CENTRAL Tel. 40460 - 41125 y 52184 - GERENCIA: Tel. 52172. PUBLICIDAD Tel. 52178 REDACCION: Tel. 51998.- Casilla 1451 Cajón Postal 3275.

FARMACIAS DE TURNO
Del 13 al 20 de Marzo

YUNGAS Dra. María T. Ortiz, Yungas 739 Tel.24127. **14 DE SEPTIEMBRE**, Dr. Jorge Rojas, Plaza 14 de Septiembre 406. **ISABEL LA CATOLICA** Dr. Carlos Quintana, Av. Arce 2507 Tel.54698. **SOCORRO**, Dra. Inés Pradel, Landaeta-Gral. Lanza 980 Tel. 63572. **SANTA CATALINA**, Dra. Hilda Ugarte, Boquerón y Colombia 601 Tel.21401. **10 DE NOVIEMBRE**, Dra. Wilma Omiste, Av. Sta. Cruz 1050, lado Tránsito. **SAN LUIS**, Dra. Clara Rojas, Diaz Romero N° 1334, Tel. 24785.

FARMACIAS DE TURNO PERMANENTE

OBRAJES Plaza Franz Tamayo Tel. 82081 SAN CARLOS Av. República 26 Tel. 20223 Villa Victoria, VERACRUZ Av. Antezgasta N°. 100 Tel. 59107 Alto de La Paz. CRISTO REY General Lanza 2110 Tel. 27334 Sopocachi Alto.

TELEFONOS DE URGENCIA

BOMBEROS 119 - ASISTENCIA PUBLICA 118-2211 - RADIO PATRULLA 110 - TRANSITO 26148 SAMAPA 26628 - 26548 - EMERGENCIAS 54357 - TELEFONOS (RECLAMOS) 113 INFORMACIONES 104 SEÑORITA HORA 117 LARGA DISTANCIA EXTERIOR 35907-09 INTERIOR 20402-03 HOSPITAL DE CLINICAS CENTRAL 22821 - 22872 - ASANA 59333-39310.

FLOTAS

TRANS SERVICE LTDA. Alto de la Alianza N°. 630 Tel. 43154 TRANSPORTES "EL CHAPACO" Chuquisaca 598 Tel. 40258 TRANSPORTES UNIVERSO Av. Montes 638 Tel. 42831 EXPRESO SAMA Plaza Riosinho N°. 98 Tel. 64436-28462 TRANSPORTES PULLMAN BOLIVIA Plaza Alonso de Mendoza Tel. 53854 25893 ANDINO León de la Barra 360 Tel. 20471 CONTINENTAL Av. Montes 675 Tel. 29061 COPACABANA Av. Montes 620 Tel. 29077 - 40481 LAURO Av. Camacho 1223 Tel. 27677 TRANSPORTES PILCOMAYO Figueros esq. Tiquina Tel. 22858 ALIAGA Av Montes 700 Tel. 26376 URUS Bozo 194 Tel. 50793 TRANSPORTES CRISTOBAL Plaza Alexander 190 Tel. 27775.- 41079 FLOTA YUNGUEÑA Calle Coroico N°. 1577 Tel. 43001 TRANSPORTES TARIJA Tiquina 57 Tel. 28911 TRANSPORTES VICTORIA Emilio Calderón 563 (Gran Poder) Tel. 56599 TRANSPORTES ABAROA Plaza Alonso de Mendoza 242 Tel. 27096 MICROBUSES TARIQUNCHO Bozo 106 Tel. 54612 TRANSPORTES "MOTO MENDEZ" Calle Humahuaca 844 Tel. 57329 TRANSPORTES TUNARI Bozo N°. 108 Tel. 40375 TRANSPORTES MANCO KAPAC Tumusla 580 (Hotel Tumusla) "DORADO ORIENTE" Puliman de lujo Bozo 106 Tel. 40373 TRANSPORTES RIVEROS (a Copacabana) Av. Montes 660 Tel. 20964. EXPRESO PANAMERICANO LTDA. Servicio Potosí-Sucre-Villazón. Dirección Bozo N°. 167 Tel. 20803 EXPRESO CINTA DE PLATA Tel. 65658 TRANSPORTE PESADO Montes 505 Tel. 25083. AUTO LINEAS INGAVI Av. Manco Kapac 445 Tel. 29881 EXPRESO "LA VOZ DEL SUD" Tiquina esq. Figueros N°. 739 Tel. 23146 La Paz Bolivia.

EMPRESAS AEREAS

LLOYD AEREO BOLIVIANO Tels: 54649 - 53132 - 55769 - 51155 - 51163 - 59053 LUFTHANSA Tels. 20383 - 25780 - 50499 - 50609 AEROPUERTO Tel. 59151 AEROLINEAS ARGENTINAS Tel. 27824 AVIANCA Tels. 43909 - 40883 AIR FRANCE Tel. 51740 LAN Tel. 23536 - 57750 KLM Tel. 42965 SWISSAIR Tel. 28924 PANAM. Tels. 54117 - 41863 BOA Tel. 26387 VARIG Tel. 21450 ECUATORIANA Tel. 54472.- IBERIA Tels. 20270 - 24378 - ALITALIA Tel. 23494 B.O.A.C. Tel. 55541 CANADIAN PACIFIC Tel. 55341 SOUTH AFRICAN AIRLINES Tel. 55541 BRITISH CALEDONIAN Tel. 55541 TAM Tel. 23542 AEROPUERTO 59125. BRANIFF INTERNATIONAL: VENTAS INFORMES Tels. 21105- 21105 AEROPUERTO Tel. 59303 CARGA Tels. 59535 - 59012 LAN Chile Tel. 25536 - 57750.

FERROCARRILES

ESTACION CENTRAL Tels. 52510 - 53510 ESTACION GUAQUI Tel. 888.

Alerta Pueblo de Bolivia

El Bloque Nacional Barrientista Unificado, consciente de su responsabilidad histórica frente a la realidad política imperante en el país, manifiesta su preocupación por las graves implicaciones extremistas de la llamada "Guerra Ideológica" desatada desde la isla de las Antillas, en su pretensión de distorsionar la verdad histórica de los hechos desfigurando la labor patriótica de las FUERZAS ARMADAS DE LA NACION, que en la nueva hora renaciente ha venido desbrozando una fecunda labor de desarrollo e integración nacional al margen de los feudos políticos y el convencionalismo oportunista.

Consecuentes con esa responsabilidad patriótica de las FF.AA. liderizado por el Presidente Banzer Suárez en la institucionalización de la Revolución Boliviana como instrumento dinámico de realizaciones objetivas, nos vemos obligados a salir de nuestro marasmo contemplativo dispuesto por el receso político vigente, para denunciar ante la conciencia nacional del país el peligro de un nuevo avasallamiento anarquista, igual o peor que en la mistificación infantilista de los gobiernos draconianos de Ovando y Torres.

Quienes junto al artífice de la liberación nacional de Agosto supimos correr todos los riesgos y contingencias que supone una empresa de liberación nacional, ayer como hoy, estamos listos en la trinchera revolucionaria para decir basta a los usurpadores y a los traidores que esgrimiendo armas de la mentira y el engaño pretenden retomar sus privilegios de la sedimentación anarco-infantilista. Estamos en la trinchera nacional sin pedir nada en cambio como recompensa para respaldar moral y materialmente a las FUERZAS ARMADAS DE LA NACION que han enrrumbado un nuevo timonel patriótico desde el 9 de Noviembre de 1974 en una nueva concepción de igualdades para todos los bolivianos.

En este entendido patriótico y al margen de los convencionalismos alertamos al pueblo de Bolivia contra los riesgos antinacionales de la extrema izquierda disolvente. Alertamos a nuestros compatriotas para ser dignos de la sagrada causa de nuestros prohombres y mártires de la Revolución Boliviana, que como el extinto Líder de excepción Latinoamericana General Barrientos con valor y hombría derrotó al invasor antes de que Bolivia se convirtiera, lo que hoy Angola se ha convertido en una colonia del comunismo imperialista.

Honor y Gloria a las FUERZAS ARMADAS DE BOLIVIA que seguirán conquistando el apoyo total de su pueblo para hacer frente, unidos, a las asechanzas de la ley del petardo y la horca.

La Paz, 16 de marzo de 1976

EL COMITE EJECUTIVO NACIONAL COLEGIADO

Dr. Armando G. Soria S.
SECRETARIO DE DIFUSION POLITICA

La Copa de Europa en su punto culminante

PARIS, 18 (AFP) - Angustia en España, delirio en Francia y en Holanda, amargura y satisfacción en Alemania, fueron los rasgos dominantes de los juegos de clubes campeones de fútbol europeo, disputados anoche en cuatro países del Viejo Continente.

Ante 125.000 espectadores apiñados en el "Bernabeu" capitalino y toda España ante las pantallas de televisión, el Real Madrid tembló durante noventa minutos ante los alemanes del Moncheng Adbach, que el propio entrenador madridista Miljan Miljanic consideró como bastante superiores a su propio equipo.

Los teutónicos llevaron ventaja desde el minuto 25 hasta el 52 y sufrieron la amulación de dos goles que hasta la mayoría de los hinchas madrileños consideraron como válidos.

Los madridistas avanzaron a semifinales del torneo de clubes campeones sin haber vencido a sus rivales, merced a dos empates, dos a dos en Alemania, uno a uno en Madrid, y a la regularización de los goles anotados en cancha rival.

El Madrid recibió una lección de fútbol pero se llevó la eliminatoria y sigue en liza para recobrar un trofeo que fuera suyo seis veces.

El delirio de Francia y de Holanda resulta comprensible. El Saint-Etienne galo, animado por el extraordinario central argentino Osvaldo Piazza, la gran figura del encuentro, había perdido el primer round por dos a cero ante los rusos de Dinamo Kiev, para muchos grandes favoritos del torneo.

El francés fue digno de la imaginación de Alfred Hitchcock. Primera etapa cero a cero y clasificación prácticamente asegurada para los soviéticos. Etapa complementaria: Dos a cero para Saint Etienne e igualada en el cómputo general.

La prórroga fue realmente dramática. A los 112 minutos de juego, el veinteañero puntero galo Rocheteau dobleg6 al inmenso arquero ruso Rudakov y alzó a su equipo a la etapa semifinal entre increíbles manifestaciones de entusiasmo.

Análoga situación enfrentaban los holandeses de Eindhoven, vencidos dos a cero por los yugoslavos de Split en el primer round.

Francia, en la prórroga, y la ciudad neerlandesa esceníficó delirantes escenas de hinchas durante toda la noche.

En Munich, donde competían el Bayern local, titular del trofeo, y el Benfica de Lisboa, sólo hubo relativa emoción durante los primeros cuarenticinco minutos.

En la etapa complementaria, los muniquenses, que regresaron de Lisboa con marcador blanco, barrieron a los benfiguistas por cinco a uno, gracias a los resucitados Muller, dos goles, Hoeness y Beckenbauer.

A la hora de acercarse a los últimos actos del torneo más prestigioso del fútbol europeo, el Bayern responde presente y parece capaz de lograr el "tri", completando sus triunfos de 1974 y 1975.

Ni qué decir tiene las emotivas reacciones registradas en España, Alemania, Francia, Holanda no son, ni con mucho por las bellezas del deporte más popular del mundo.

La Copa de Europa de campeones es la más fructífera fuente de ingresos de los grandes clubes de este continente, las que les permiten sostener lujosas plantillas.

-EN EL COLISEO.- El Secretario de Deportes, Guillermo Bulacia, emtregando a "Torito" Díaz, el cheque por el 50% de la bolsa de la pelea de mañana frente a Rogelio Jiménez.

Cochabamba organiza el certamen motociclístico de la Policía

COCHABAMBA, 18 (PRESENCIA). Con marcado entusiasmo vienen trabajando los directivos del Moto Club Boliviano Filial Cochabamba, en la preparación del Gran Premio Nacional Sesquicentenario de la Policía Boliviana.

De acuerdo a informaciones proporcionadas por Rino del Granado, titular de la entidad deportiva se realizará el mencionado festival en fecha 28 de marzo y se rendirá homenaje a la Policía Boliviana que está auspiciando la competencia a la misma que han comprometido su intervención los mejores pilotos de Cochabamba.

CORREDORES DEL INTERIOR

De otro lado se dijo que se esta organizando conjuntamente con la Policía Boliviana el verificativo de esta importante prueba de manera que los pilotos puedan rendir de acuerdo a su capacidad. La pista será arreglada y será objeto de una limpieza para ponerla en condiciones. Existe el compromiso del Alcalde Municipal para este trabajo.

Se mencionó que La Paz podría enviar a los mejores valores que tiene en sus filas los que siempre brindaron espectáculos de notable calidad en uno de los escenarios más hermosos que existen en el país.

De Santa Cruz se tiene la información de que una nutrida delegación de corredores llegarán a esta ciudad para intervenir en la mencionada competencia que se correrá en la Coronilla en el trazado que lleva el nombre de Juan de la Rosa, un circuito mixto de rectas y trepadas muy violentas.

El ex-campeón Bob Foster reaparecerá el próximo 28

Albuquerque, Nuevo México, Mar. 17 (AFP).- El ex campeón mundial de los medios pesados, Bob Foster, reaparecerá el 28 de mayo próximo en Kampala (Uganda) para iniciar la reconquista del título que dejo vacante, después de retirarse en setiembre de 1974.

Foster, actualmente de 37 años, se enfrentará con su compatriota Al Bolden en un combate a 10 asaltos que precederá a pelea por el campeonato del mundo Conteh-López (versión W.B.C.).

"Foster retará enseguida a Conteh en los dos meses siguientes se enfrentará a Galíndez" declaró hoy el entrenador del ex campeón del mundo.

El británico John Conteh y el argentino Víctor Galíndez comparten actualmente las dos versiones del título mundial de los medio pesados que, desde 1968 a 1974, monopolizó Foster, invicto en su categoría.

El ex campeon mundial es actual sheriff adjunto de Albuquerque.

Para su entrenador Edwards, no existe ninguna duda de que Foster continúa siendo el número uno de su categoría.

"No conozco ningún medio pesado capaz de vencerlo", afirmó.

Según su entrenador, Foste no estaba en plena posesión d sus medios cuando defendió po última vez el título mundia frente al argentino Jorg Ahumada, el 17 de junio de 1974 en Albuquerque.

"Foster habia perdido s madre. Tenía su mente en otr parte y no tenia más deseos d boxear", precisó su entrenador

El combate fue declarad empate y Foster anunció su re tiro tres meses más tarde, el 1 de septiembre de 1974.

El ex campeón hizo una bre ve reaparición sobre el ring el 2 de junio de 1975 contra el me desto norteamericano Bi Hardney, a quien derrotó po K.O. en el tercer asalto.

Hace algunos meses venci por K.O. en el segundo round San Rogers, un boxeador cas desconocido.

Su verdadero regreso ser el combate de Kampala. "A Bolden es un boxeador rápido que creará algunos problemas Foster en los primeros asaltos pero tarde o temprano ser vencido por K.O.", predijo Bill Edwards.

El entrenador afirmó que s pugil se encuentra actualment en buena forma.

El ex campeón pesa ac tualmente 178 libras (80 Kg. 73 y, según los cálculos de su en trenador, podrá ingresar en e límite de la categoría (175 li bras) antes del 28 de marzo.

Durante las últimas cinc semanas, Foster realizó más d 100 rounds de entrenamiento co su hijo Tony, un gigante que m de 1,93 metros y pesa 113 kilos, sobre todo con su principa sparring-partner, el pesad mexicano Johnny Baco.

Antes de enfrentar a Joh Conteh, combate que podr realizarse a fin de septiembre e Londres, según Billy Edwards Foster disputará dos o tre peleas para mejorar s preparacion.

"Quiero que enfrente Conteh en las mejores con diciones", declaró su en trenador.

Foster viajará el jueve próximo hacia Kampala.

Todo hace prever que A.Ugarte será local

LIMA, 18 (AP). Todo hace prever que el equipo Alfonso Ugarte de la ciudad de Puno, a 3.835 metros sobre el nivel del mar, recibirá en su propio estadio a los equipos colombianos Millonarios e Independiente Santa Fe y al campeón peruano Alianza Lima en una de las más discutidas series de la copa "Libertadores de América".

Esta posibilidad toma cuerpo a la luz de las declaraciones del veedor ecuatoriano de la Confederación Sudamericana, Ferdinand Hidalgo, quién dijo ayer a los periodistas que el no tenia ninguna objeción para que el estadio "Torres Belón" de Puno sea escenario de los partidos de vuelta en la copa "Libertadores".

Tanto los clubes colombianos como Alianza Lima, integrantes del Grupo Cuatro de la "Copa Libertadores" impugnaron el estadio puneño por considerar que no tiene los requisitos que estipula la reglamentación de la Confederación Sudamericana de Fútbol.

Según lo dispuesto por la Confederación Sudamericana en Asunción, los partidos que se jugarán los dias de semana deben ser nocturnos para garantizar un mejor resultado económico y los partidos de domingos o feriados realizarse en horas de la tarde.

El mayor tropiezo que tuvo Alfonso Ugarte fue la iluminación, de la que carecia, ya que los partidos del 7 y 14 de abril con los equipos colombianos el 23 del presente mes con Alianza debian ser nocturnos.

El estadio "Torres Belón", con capacidad comprobada ahora de 25.178 personas y con participación voluntaria de los habitantes de Puno, a 1.300 kilómetros al sudeste de Lima, fue recientemente equipado y remodelado. El ejército también tuvo participación en el trabajo.

PISOPAK
IMPORTADORA FERNANDEZ
CASILLA 5174
Jenaro Sanjines 439 Tel. 64529

TECNICOS Y EXPERTOS TRABAJAN PARA USTED!

Nuestro objetivo
es que su camión retorne rápido al trabajo,
con el menor costo de reparación!

SERVICIO VOLVO

REPUESTOS - GENUINOS VOLVO

Cuando sus negocios dependen de sus camiones es bueno saber que cuenta usted con un SERVICENTRO VOLVO con repuestos genuinos y técnicos adiestrados en reparaciones. usted puede estar seguro que el trabajo se ciñe a las normas de calidad VOLVO.
VENTAS - SERVICIO - REPUESTOS

INTERMACO

LA PAZ: Mercado 1075 casilla 852 Tel. 53787
Estación de Servicio "EL ALTO" Km. 4
carretera a Oruro Tel. 59016 - 59235
SANTA CRUZ: Carretera a Montero Km. 4
ORURO: Pagador 1680 casilla 254 Tel. 50325 - 50323
En el interior sucursales GRACE

ANVIL PUBLICIDAD

REGALOS National
Preferidos por los papás.

PRESENCIA Deportes

La Paz, Bolivia, viernes 19 de marzo de 1976

Bolívar emprende viaje esta noche al Ecuador

Viaja esta noche a Guayaquil, ía Lima, el primer elenco de Bolívar que jugará el domingo en la ciudad de Cuenca en partido válido por la "Copa Libertadores de América".

El jet de Braniff International aldrá a las 22.30, del aeropuerto nternacional de El Alto rumbo a Lima, donde permanecerá reinta minutos y luego continuará viaje a Guayaquil.

En dicho puerto estará cuatro oras y luego seguirán viaje a uenca, en una combinación ocal.

La delegación está integrada e la siguiente manera:

Presidente, Lauro Ocampo Crespo; Delegado, Lothar Kesner; Administrador, René Gonzáles; Periodista del CPDB, señor Saúl Abdelnur Sare; Kinesiólogo, N. Torres; Médico, Víctor Yaffar. Entrenador, Carlos Sanabria; Preparador Físico, Alejo Montaño.

Los jugadores: Galarza, Jiménez, Vaca, Del Llano, Solórzano, Palacios, Troncone, Baldivieso, Fernández, Lird, Lugo, Mezza, Góngora, Alberto Morales, Juan A. Díaz, Aragonés, Araoz, Moisés Oropeza y Juan Carlos Oropeza.

Cruzeiro empató anoche con el Olimpia dos a dos

ASUNCION, 18 (AFP) - Olimpia, campeón del fútbol araguayo, y Cruzeiro de Belho orizonte, vice campeón del rasil, empataron esta noche qui en dos tantos, en un partido orrespondiente al Grupo Tres e la "Copa Libertadores de mérica". En el primer tiempo anaba Olimpia por dos a cero.

En ponderable reacción ruzeiro consiguió este empate ue lo acerca a la clasificación, bien faltan aún varias fechas ara concluir la serie.

El tanto del empate fue obtenido cuando el vice campeón rasileño ya jugaba con diez ombres, pues a los 68 minutos e expulsado Roberto Batata al accionar ante una infracción metida contra él.

El partido se jugó en el estadio "Defensores del Chaco" ante 20 mil personas y fue dirigido por el argentino Angel Norberto Coerezza.

Abrió el marcador Olimpia a los 36 minutos, con gol obtenido de cabeza por su centrodelantero Julio Díaz, y aumentó Luis Torrez a los 45.

En el segundo tiempo, a los 49 descontó Jairzinho y a los 78 empató Meneses con golpe de cabeza.

Olimpia formó con Almeida Rivera, Alcides Sosa, Flaminio, Sosa y León, Troche, Torrez y Talavera y Bareiro.

Cruzeiro alistó a Raul, Nelinho, Moraes, Darcy Meneses y Wanderley, Ze Carlos (Isidoro) Wilson Piazza y Aduardo (Silva), Roberto Batata, Jairzinho y Joazinho.

Concedieron crédito a Club The Strongest

Un millón de dólares para Achumani

Quedó concretado el empréstito de un millón de dólares para el club The Strongest, que de esta forma dará comienzo a la primera fase del Complejo Deportivo de Achumani.

El próximo jueves 25 a horas 16 se firmará el contrato del préstamo del credito supervisado de los 22 millones de pesos.

Dicho documento será firmado por el presidente del Comité Organizador de los Juegos Bolivarianos, José Gamarra Zorilla; el presidente del Complejo Deportivo de Achumani, Rafael Mendoza y un personero de la Contraloría General de la República.

AMPLIA COLABORACION

El señor Rafael Mendoza, dijo a PRESENCIA, que la entrevista con el señor Gamarra fue cordial y sirvió para poner de manifiesto el interés y la buena voluntad del Comité de los Juegos Bolivarianos, por prestar una ayuda efectiva al club The Strongest.

"Ojala hayan varios clubes como The Strongest para poder hacer realidad la infraestructura deportiva local," dijo Gamarra.

Una vez que se firme el contrato del empréstito se llamará a propuestas para comenzar la obra y el dinero será entregado conforme vaya avanzando la obra en construcción.

ESTADIO

Con el crédito de los 22 millones de pesos se construirá un estadio para doce mil personas. El directorio del Complejo Deportivo de Achumani, lanzará en los próximos días la venta de mil quinientas acciones a través del Banco La Paz.

Cada acción tendrá un valor de 3.000 pesos y habrá créditos hasta un valor de 36 meses.

Dicho dinero se invertirá en obras del Complejo y se estima que de comenzar las obras en Junio, el estadio podrá estar listo en el lapso de 10 a 12 meses, de acuerdo a la capacidad de construcción de la empresa que se adjudique la obra.

- IMPORTANTE REUNION.- El Presidente del COJ, Gamarra Zorrilla con los integrantes del Comité Impulsor de los trabajos de Achumani, que encabeza Rafael Mendoza. En esa reunión se concretó el préstamo del COJ a The Strongest.

Unión Española ganó 2-0 a Nacional del Uruguay

SANTIAGO DE CHILE, 18 (AP) - Unión Española, campeón del fútbol chileno, venció esta noche a Nacional de Montevideo 2-0 y pasó al primer lugar de su serie en las eliminatorias por la "Copa Libertadores de América".

Cerca de 40.000 personas presenciaron el deslucido encuentro en el Estadio Nacional de esta capital.

Gaete abrió el marcador a los 19 minutos de juego con lanzamiento penal. Burgos empachó por detrás las piernas del delantero Palacios cuando este se aprestaba a disparar dentro del área chica.

El centrodelantero Letamu aumentó a los 20 minutos del segundo tiempo tras combinación con Veliz y Pizarro.

Con su victoria Unión Española acumuló cinco puntos y pasó a encabezar el grupo cinco del torneo continental. Palestino de Chile está segundo con cuatro puntos, seguido por Peñarol, y Nacional, ambos de Uruguay, con sólo un punto respectivamente.

Fue un encuentro de acción confusa; la fuerte marcación de ambos equipos impidió que los jugadores pudieran combinar con tranquilidad.

Mientras Nacional mostró nuevamente una aplicada defensa, para dejar fuera de juego a los atacantes rivales, los chilenos reforzaron aún más su poblada defensa luego del gol de apertura.

Campeonato paceño se iniciará el 1º. de Mayo

- El sábado 1º de Mayo se iniciaría el Torneo Paceño de Fútbol en todas sus divisiones. La competencia tendrá distinta modalidad, ya que el certamen sería en jornadas simples, en dos estadios "Lastra" y Libertador Simón Bolívar.

Hasta el momento los clubes Bolivar, The Strongest, Olympic y Always Ready, acordaron ser "locales" en Tembladerani, mientras que Municipal, Ferroviario, 31 de Octubre, Figaro y Chaco Petrolero serán "locales" en Sopocachi.

El club Mariscal Santa Cruz aún no decidió si jugará en la populosa zona de Tembladerani, o si actúa en el residencial barrio de Sopocachi.

Las jornadas se iniciarán a las 16 horas, y en forma simultánea se jugará tanto en el estadio Lastra como en el Libertador Bolivar.

PORCENTAJES

Se decidió pagar el siguiente sistema de porcentajes:

ESTADIO LASTRA: 7% de alquiler por jornada.

ESTADIO BOLIVAR: 10% de alquiler y el 30% por concepto de bonificación cuando los clubes, Always Ready, Olympic y The Strongest jueguen sus partidos de "locales".

CONVOCATORIA

En la última semana de Marzo se comenzará con el estudio de la nueva convocatoria, con el fin de amoldar el nuevo sistema al campeonato del presente año.

TORNEO PRE-TEMPORADA

La Asociación de Fútbol de La Paz realizará gestiones ante el Club Bolivar para que este club ceda su campo para realizar un certamen Pre-Temporada en el mes de Abril, a objeto de h la preparación de los eq con miras al campeonato C que debe comenzar el Mayo.

Los clubes, hicieron anoche que la planilla de su alcanza a más de 30 mil pe que no pueden permani inactivos, ya que el torne fútbol este año comenzará tarde, y finalizará en la pr quincena de Septiembre.

Bolivar, y The Strongest den lograr estas recaudaciones que les pro cumplir sus obligac económicas de los Jugadores tener los problemas del pasado.

Recibieron parte de bolsa Díaz y Jiménez

El Secretario General de portes, Guillermo Bulacia lek, entregó ayer a los boxea- res Angel Dias Alemán y gelio Jimenez, el cincuenta por ciento de las "bolsas" que percibirán por el combate que deberán sostener mañana en el Coliseo Cerrado "Ciudad de La Paz".

La entrega se la realizó al medio día de ayer durante la exhibición que a puertas abiertas brindó el actual campeón nacional de los livianos Angel Diaz Alemán.

El campeón demostró estar en la plenitud de sus condiciones y se mostró optimista en lo que se relaciona a retener el título nacional para luego ver las posibilidades de buscar una pelea por el título sudamericano.

Tanto Diaz Alemán así como el retador Rogelio Jimenez, afirmaron, que con el dinero que obtendrán por su pelea de mañana adquirirán terrenos en sus respectivos lugares de residencia.

Ayer aumentó la venta de entradas para el combate de mañana. Ante la expectativa que despertó en la afición la pelea por el título de los livianos la Secretaría General de Deportes ha dispuesto que mañana las boleterías del Coliseo sean abiertas de 9 a 12 y de 14 horas adelante.

La Secretaría hará conocer hoy el rol general de peleas preliminares a realizarse en el festival internacional de mañana.

"Sararenda" transmitirá a Camiri, pelea de mañana

Se encuentran en nuestra ciudad los integrantes del equipo deportivo de Radio Sararenda de Camiri, que transmitirá las coincidencias del combate entre el campeón nacional "Torito" Díaz, y el desafiante Rogelio Jiménez.

Gerardo Rocabado Galarza, Angel del Río y Julio Zenteno Anaya, efectuarán la transmisión directa para Camiri via Entel, a partir de las 22 horas de mañana desde el Coliseo de la calle México.

Los radialistas camireños afirmaron que existe gran interés en la localidad oriental por el combate de mañana, ya que Rogelio Jiménez ha realizado parte de su campaña en Camiri, y allí tiene un apoyo masivo.

Guabirá en el Ecuador

QUITO, 18 (AP). El ampeón boliviano de fútbol abirá llegó para enfrentar el omingo al campeón ecuaiano Liga Deportiva Universitaria en un partido del upo dos de la Copa Libertores de América en el estadio hualpa.

Guabira venció el domingo 1-0 al subcampeón de su país ivar cuyo equipo es esperado para jugar también el omingo en la ciudad sureña de enca con el subcampeón cional Deportivo Cuenca.

Guabira encabeza las posiciones del grupo con su triunfo sobre Bolivar ya que los equipos ecuatorianos igualaron 1—1.

Importante préstamo ofrecieron al C.O.J.

Crédito de 10 millones de dólares para la construcción de campos deportivos y otras instalaciones ofrecieron ayer al Comité Organizador de los Juegos Bolivarianos representantes del "Brandst International Finance", Banco Mercantil Inglés.

Representantes de esa importante entidad bancaria Steve H.A. Bobasch y Thomas Sackville, hicieron la citada propuesta en entrevista especial sostenida con el titular, del Comité Organizador de los Bolivarianos, José Gamarra Zorrilla.

Esta oferta de crédito ha sido transferida al Instituto Nacional de Financiamiento para que por medio de este organismo se canalice la gestión y concresión del crédito en cuestión.

El Brandts International Finance, fue fundado en 1805 y es el tercer Banco Mercantil en Inglaterra, opera con un capital de 3.250.000.000.- dólares y cuenta con 40 sucursales en diferentes países del mundo y cuenta con larga experiencia en financiamiento de tipo in ternacional.

El ofrecimiento será estudiado en la próxima reunión del directorio del Comité Organizador de los Bolivarianos.

Recién hoy definirán la contratación de Olivares

Es posible que recién hoy se defina la contratación del jugador Adolfo Olivares a los registros del club Municipal de esta capital de acuerdo a lo que ayer manifestó a PRESENCIA el titular de la entidad "edil" Rubén Mercado.

Olivares, tiene pase libre y de acuerdo a lo que se sabe, las gestiones están muy adelantadas para que el delantero, chileno, ex The Strongest y Always Ready, pase al equipo comunal.

Una repentina enfermedad del presidente de Municipal impidió la firma de los respectivos documentos. Rubén Mercado dijo ayer que "no se pueden dar nada por oficializado mientras no hayan papeles firmados".

En lo que respecta al paraguayo Lino Bordón; el presidente de Municipal dijo que ya está todo solucionado y el mencionado deportista militará desde este año en el primer equipo "granate" Bordón jugó anteriormente en Asunción del Paraguay y estuvo ligado a dos prestigiosas instituciones de Santa Cruz.

EL EQUIPO

Por su parte el equipo que dirige el técnico nacional Alberto Vizcarra, continúa con sus entrenamientos normales. Se anunció que es posible que para cerrar las prácticas de esta semana mañana se dispute un partido informal con el plantel de Figaro. El encuentro de práctica se cumplirá en la cancha de Figaro.

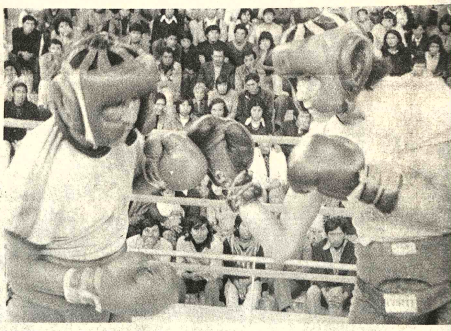

- EXHIBICION.- "Torito" Díaz trabajando durante la exhibición que brindó ayer. Está en est óptimo para su pelea de mañana ante Rogelio Jiménez.

Campeonato infantil comienza el sábado en ciudad de Oruro

- ORURO, 18 (PRESENCIA). (POR AUGUSTO DAVILA S.- Corresponsal).- El próximo sábado, se iniciará en esta ciudad un torneo juvenil e infantil de fútbol, con la participación de una veintena de equipos, varios de ellos procedentes de provincias y centros mineros aledaños.

El campeonato, que ha despertado bastante interés, es auspiciado por la Escuela de Fútbol "Genaro Frontanilla" y radio "El Cóndor". Los encuentros se disputarán en la cancha del club "San José".

La Escuela de Fútbol "Genaro Frontanilla", es sostenida por el industrial minero del mismo nombre. Hace poco esta organización, que es la primera y única que funciona en Oruro, cumplió su primer año de existencia. Está a cargo de profesores de educación física y entrenadores de fútbol que imparten sus enseñanzas a cerca de un centenar de niños y adolescentes.

La Escuela posee campos deportivos (fútbol, fulbito, pelota vasca, baloncesto,), a pocos kilómetros de la ciudad, de terrenos aledaños a la mina "Antofagasta", propiedad del señor Genaro Frontanilla y del señor Héctor Vásquez Vistas. Allí, en los días en que se lleva a cabo entrenamiento especial, los alumnos reciben alimentación balanceada. Los días normales, se preparan en la cancha de "San José". El sostenedor de la Escuela, les dota del material deportivo suficiente, además de uniformes.

Para demostrar las bondades de la enseñanza que se ha impartido hasta ahora, los equipos de la Escuela, en el curso del torneo que se inaugura el sábado, sostendrán encuentros con sus similares de la Escuela de Fútbol "Enrique Happ", de Cochabamba, y posteriormente sostendrán confrontaciones con cuadros profesionales de Oruro.

CAMPEONATO

Omar Torres Reque, Director de radio "El Cóndor", informó que el torneo "Genaro Frontanilla", empezará a las 10 de la mañana, con asistencia de autoridades deportivas e invitados. Cada uno de los equipos participantes en el certamen, se presentará con su reina de entre las que se elegirá a la soberana del campeonato.

ESCUELA DE FUTBOL.- En la ciudad de Oruro funciona la Escuela de Fútbol "Genaro ontanilla", donde alrededor de un centenar de niños reciben instrucción adecuada. Dos aspectos los trabajos que realizan los pequeños deportistas (FOTO PRESENCIA DE ORURO).

Torneo acuático habrá en Ecuador

MALDONADO,URUGUAY, (AP).- Ecuador fue designado esta noche como sede del 24 campeonato sudamericano de natación, polo acuático y de saltos ornamentales por la Confederación Sudamericana de Natación reunida aquí

La Paz, sede de una reunión internacional

Del 26 al 28 del presente La Paz será sede de una reunión internacional de presidentes de Comités Olímpicos de los países del Cono Sur.

Se informó ayer que asistirán a este importante evento -segundo en su naturaleza ya que el primero fue en la Argentina- representantes de Bolivia, Argentina, Brasil, Chile, Ecuador, Paraguay, Perú y Uruguay.

La principal finalidad de esta reunión será la de tratar de fundar un organismo regional y su posterior organización con la presentación de estatutos y reglamentos para su funcionamiento normal como institución ya establecida.

Las deliberaciones del congreso se sujetarán a un programa especial que será aprobado oportunamente por el Comité Olímpico Boliviano como entidad anfitriona del citado evento.

Como se recordará no hace mucho se realizó en la Argentina la primera reunión de este género para conformar posteriormente un ente olímpico del Cono Sur aprobado y reconocido por entidades de tipo internacional.